

FEDERAZIONE ITALIANA BASEBALL SOFTBALL

Viale Tiziano 74 – 00196 ROMA

Telefoni (06) 3685 8376 Telefax (06) 3685 8201

www.fibs.it

c.c. postale n° 695015 – intestato a Federazione Italiana Baseball Softball – Viale Tiziano, 74 – ROMA

Numero Partita I.V.A. 01383101001

C.F. 05275570587

CIRCOLARE ATTIVITA' AGONISTICA FEDERALE**Stagione Sportiva 2006****INDICE DEGLI ARGOMENTI**

Indice degli argomenti	pag.
Elenco telefonico degli uffici federali	pag.
Organi Delegati	pag.
Comitati e Delegazioni Regionali	pag.
Consiglio Federale e Collegio Revisori dei Conti	pag.

1 AFFILIAZIONE

1.1	Scadenze	pag.
	Società di nuova affiliazione	pag.
	Società affiliate l'anno precedente (riaffiliazione)	pag.

2 ISCRIZIONE ai CAMPIONATI

2.1	Scadenze	pag.
2.2	Obblighi per l'attività giovanile	pag.
2.3	Deroghe	pag.
2.4	Indicazione del campo di gioco da parte della Società	pag.

3 BASEBALL e SOFTBALL – Regole generali

3.1	Regole generali dell'attività agonistica federale	
3.2	Spostamento date e orari di gara (Art. 3.08 R.A.A.)	pag.
3.3	Recuperi	pag.
3.4	Partite con limite di tempo	pag.
3.5	Divise da gioco Serie A1, A2 e B Baseball, A1 e A2 Softball	pag.
3.6	Norme per accelerare le gare	pag.
3.6°	Norme per accelerare le gare riguardanti solamente il baseball	pag.
3.7	Obblighi da parte delle società in materia di classificatori	pag.
3.8	Documenti di riconoscimento	pag.
3.9	Normativa specifica per il softball	pag.
3.10	Attività Internazionale Baseball	pag.
3.11	Attività Internazionale Softball	pag.
3.12	Tesseramento giocatrici per le Coppe d Club organizzate dalla E.S.F	pag.
3.13	Palle Ufficiali	pag.

4 TESSERAMENTO

4.1	Tesseramento atleti/e italiani/e	pag.
4.2	Tesseramento atleti – Rinnovo tesseramento	pag.
4.3	Tesseramento atleti – Nuovo tesseramento	pag.
4.4	Tesseramento atleti - Trasferimenti e prestiti	pag.
4.5a	Doppio tesseramento atleti/atlete dai 9 ai 12 anni	pag.
4.5b	Doppio tesseramento atleti Cadetti e Under 21 Baseball - Cadette 14-15 anni e Juniores Softball Doppio tesseramento atleti Under 21 Baseball e Juniores Softball (schema esemplificativo)	pag.
4.6	Tesseramento atleti/e stranieri/e	pag.
4.7	Tesseramento atleti/e – Rinnovo tesseramento	pag.
4.8	Tesseramento atleti/e – Nuovo tesseramento	pag.
4.9	Baseball – Numero atleti stranieri tesserabili	pag.
4.10	Softball – Numero atlete straniere tesserabili	pag.
4.11	Giovanili Baseball e Softball – Numero atleti/e Stranieri tesserabili	pag.
4.12	Atleti di Scuola Italiana Informativa per i tesserati FIBS	pag.

5. TASSE FEDERALI

	Tasse Federali a carico delle Società	pag.
	Tasse Federali a carico delle persone	pag.
	Sanzioni pecuniarie a carico delle Società	pag.

6. ATTIVITÀ FEDERALE UFFICIALE

6.1	Campionato Nazionale Serie A1 Baseball	pag.
	Disposizioni particolari	pag.
6.2	Campionato - Regular Season	pag.
6.3	Play Off	pag.
7.1	Campionato Nazionale Serie A2 Baseball	pag.
	Disposizioni particolari	pag.
7.2	Campionato - Regular Season	pag.
7.3	Play Off	pag.
8.1	Campionato Nazionale Serie B Baseball	pag.
	Disposizioni particolari	pag.
8.2	Campionato - Regular Season	pag.
8.3	Play Off	pag.
9.1	Campionato Nazionale Serie C1 Baseball	pag.
	Disposizioni particolari	pag.
9.2	Campionato - Regular Season	pag.
9.3	Play Off	pag.
10.1	Campionato Nazionale Serie C2 Baseball	pag.
	Disposizioni particolari	pag.
10.2	Campionato - Regular Season	pag.
10.3	Play Off	pag.
11.1	Campionato Nazionale Serie A1 Softball	pag.
	Disposizioni particolari	pag.
11.2	Campionato - Regular Season	pag.
11.3	Play Off	pag.
12.1	Campionato Nazionale Serie A2 Softball	pag.
	Disposizioni particolari	pag.
12.2	Campionato - Regular Season	pag.
12.3	Play Off	pag.
13.1	Campionato Nazionale Serie B Softball	pag.
	Disposizioni particolari	pag.
13.2	Campionato - Regular Season	pag.
13.3	Play Off	pag.
14	Coppa Italia Baseball	pag.
14.1	Serie A1	pag.
14.2	Serie A2	pag.
14.3	Serie B	pag.
14.4	Serie C1	pag.
15	Coppa Italia Softball	pag.
15.1	Serie A1	pag.
15.2	Serie A2	pag.
	Campionati giovanili – Baseball e Softball	pag.
16.1	Categoria Ragazzi baseball	pag.
16.2	Categoria Allievi baseball	pag.
16.3	Categoria Cadetti baseball	pag.
16.4	Categoria Under 21 baseball	pag.
17.1	Categoria Ragazze softball	pag.
17.2	Categoria Cadette softball	pag.
17.3	Categoria Juniores softball	pag.
18.	Disposizioni per campi da gioco e relative attrezzature	pag.
18.1	Serie A1 – A2 – B – C1 – C2 di Baseball	pag.
18.2	Serie A1 – A2 – B di Softball	pag.
18.3	Categorie giovanili baseball e softball	pag.
19.	Minibaseball/ Minisoftball	pag.
	Mazze approvate	pag.
	Modulistica	pag.

ELENCO TELEFONICO DEGLI UFFICI FEDERALI

SETTORE	N o m i n a t i v o	N.° Telefono	e- mail
Presidente	Riccardo Fraccari	06 36858376	presidente@fibs.it
Segretario	Marcello Standoli	06 36858376	segretario@fibs.it
Segreteria Generale	Anna Baccini	06 36858376	segreteria@fibs.it
	Marcella De Michei	06 36858376	segreteria@fibs.it
	Fax	06.36858201	
Affiliazioni	Laura Marchetti	06 36858236	affiliazioni@fibs.it
	Anna Temperini	06 36858236	affiliazioni@fibs.it
Iscrizioni	Cinzia Mariani	06 36858236	iscrizioni@fibs.it
Tesseramento atleti e CNT	Monica Gaudenzi	06 36858130	tesseramenti@fibs.it
Squadre Nazionali	Simona Campanelli	06 36858552	nazionali.softball@fibs.it
	Giovanni Zagaria	06 36858552	nazionali.softball@fibs.it
	Marina Lalli	06 36858337	nazionali.baseball@fibs.it
	Maria Stella Panzieri	06 36858198	nazionali.baseball@fibs.it
	Fax	06 3233752	
Amministrazione	Fabio Mogini	06 36858353	amministrazione@fibs.it
	Raffaella Francia	06 36858353	amministrazione@fibs.it
	Giancarlo Cannaviccio	06 36858353	amministrazione@fibs.it
	Alfredo Chiappini	06 36858353	amministrazione@fibs.it
COG-GUS-GUC-CAF	Daniela Mastropietro	06 36858569	gus@fibs.it
	Valentina Casale	06 36858569	cog@fibs.it
	Lia Sterlini	06 36858564	cog@fibs.it
	Fax	0636858586	
Responsabile C1 Baseball e COG Giovanile	Francesco Neto	0636858453	cog@fibs.it
	Fax	0636858269	
Rimborsi UDG	Caterina Petrangeli	0636858453	cna@fibs.it
Segreteria CNA	Matilde Cruciani	0636858576	cna@fibs.it
	Patrizia Martini	0636858576	cna@fibs.it
	Fax	0636858436	
Segreteria Telefonica C.N.A.		063233820	

ORGANI DELEGATI

Commissione Appello Federale - C.A.F.

Pres. Avv. Giovanni Minà c/o F.I.B.S. - Viale Tiziano, 74 - 00196 Roma
Tel. 06/36858569 - Fax 06/36858586 - caf@fibs.it

Commissione Organizzazione Gare Nazionali - C.O.G.

Pres. Dott. Giovanni Fabrizi c/o F.I.B.S. - Viale Tiziano, 74 - 00196 Roma - Tel. 06/36858564
Fax 06/36858586 - co@fibs.it

Commissione Organizzazione Gare di Categoria e Giovanile - C.O.G.C. - C.O.G.G.

Responsabile sig. Francesco Neto c/o F.I.B.S. - Viale Tiziano, 74 - 00196 Roma - Tel. 06/36858453 Fax 06/36858269
coq@fibs.it

Giudice Unico Sportivo - G.U.S. - Serie "A" e Coppa Italia

Avv. c/o F.I.B.S. - Viale Tiziano, 74 Roma - Tel. 06/36858569 - Fax 06/36858586 - gus@fibs.it

Giudice Unico di Categoria - G.U.C. Serie "B" Baseball, Coppa Italia e Finali Giovanili

Avv. Bruno Porcu Poren - c/o F.I.B.S. Viale Tiziano, 74 - 00196 Roma - Tel. 06/36858569 - Fax 06/36858586 - gus@fibs.it

Giudice Unico di Categoria - G.U.C. Serie C1 e Coppa Italia

Sig. Enzo Benzi - c/o F.I.B.S. Viale Tiziano, 74 - 00196 Roma - Tel. 06/36858569 - Fax 06/36858586 - gus@fibs.it

Procuratore Federale

Avv. Vania Gagliardi - c/o F.I.B.S. - Viale Tiziano, 74 Roma - Tel. 06/36858569 - Fax 06/36858586 - procura@fibs.it

Comitato Nazionale Arbitri - C.N.A.

Pres. Pier Francesco Giannangeli c/o F.I.B.S. - Viale Tiziano, 74 Roma - Tel 06/36858576 - Fax 06/36858436 Segr. Tel. 06/3233820
Designatore Andrea Parentini - cna@fibs.it

Comitato Nazionale Classificatori - C.N.C.

Pres. Anna Maria Paini c/o Centro Quadrifoglio Via Gonfalonieri Casati 20 - 43100 Parma - Tel 0521/984264 Fax 0521/984420
cnc@fibs.it

Comitato Nazionale Tecnici - C.N.T.

Pres. Giorgio Moretti c/o F.I.B.S. - Viale Tiziano, 74 Roma - Tel 06/36858130 - Fax 06/36858201 - cnt@fibs.it

Commissione Impianti Baseball Softball - C.I.B.S.

Pres. Ing.Emilio Sonnu c/o F.I.B.S. - Viale Tiziano 74 - 00196 Roma Tel. 06/36858376 Fax 06/36858201

Commissione Medica Federale - C.M.F.

Pres. Dott. Gianfranco Beltrami - c/o F.I.B.S. - Viale Tiziano 74 - 00196 ROMA Tel. 06/36858297 Fax 06/36858201

Commissione Sport Scolasticoe Giovanile - C.S.S.G.

Pres. Prof. Claudio Mantovani c/o F.I.B.S. - Viale Tiziano, 74 Roma - Tel 06/36858576 - Fax 06/36858436 - scuola@fibs.it

Commissione Filatelica

Pres. Sig. Cesare Ravaldi - C.ne V.Veneto, 2 - 40017 San Giovanni in Persiceto - Tel.051/825066 anche fax - cell. 339 3566538.

Commissione Antidoping

Pres. Dott. Giuseppe Gentile - c/o F.I.B.S. - Viale Tiziano, 74 Roma - Tel 06/36858576 - Fax 06/36858436 - antidoping@fibs.it

Commissione Camp Federali

Pres. Liugi Bellavista c/o F.I.B.S. - Viale Tiziano 74 - 00196 Roma Tel. 06/36858130 Fax 06/36858201 - camps@fibs.it

Commissione Baseball giocato da Ciechi - (A.I.B.X.C.)

Pres. Alfredo Meli - Via Bottonelli 70 - 40132 BOLOGNA - Tel. e Fax 051 564224 - info@aibxc.it - www.baseballciechi.aibxc.it

COMITATI E DELEGAZIONI REGIONALI

Comitato Regionale PIEMONTE - Valle D'Aosta - Via Pio VII, 26 - 10135 TORINO - tel. 011- 360463 ore serali - Fax 011 3139196
rec. Post. Presso De Bon - Via Baltimora 53 - 10137 TORINO - piemonte@fibs.it

Presidente	Eugenio De Bon - cell 347/8043320	Designatore Arbitrale	Francesco Spinella
COG Regionale	Claudio Mossino	Pres. DR CNA	Francesco Spinella
GSR	Franco Aimonetti	Pres. DR CNT	Enrico Lombroso
		Pres. DR CNC	Anita Manca (Torino) Lino Josef Antonoli (Novara)

Comitato Regionale LIGURIA - Via Assarotti, 17/3 - 16122 GENOVA - tel. 010- 889593 - Fax 010- 884275 - liguria@fibs.it

Presidente	Maurizio Cechini	Designatore Arbitrale	Danilo Imperatore
COG Regionale	Ornella Oneto	Pres. DR CNA	Danilo Imperatore
GSR	Roberto Benvenuto	Pres. DR CNT	Flavio Arena
		Pres. DR CNC	Maura Martini

Comitato Regionale LOMBARDIA - Via Piranesi, 44/b - 20137 MILANO - tel.02-70100034 - fax 02-7385435 - lobbardia@fibs.it

Presidente	Mario Burgazzi	Designatore Arbitrale	Maurizio Pavarotti
COG Regionale	R Maria Luisa Rocco	Pres. DR CNA	Sacchi Adriano
GSR	Francesco Adami	Pres. DR CNT	Marco Pasqualini
		Pres. DR CNC	Lucio Di Fonzo

Comitato Provinciale TRENTO - Casella postale 167 - 38100 TRENTO - tel. 0461-981793 anche fax
cell. 347-2297005 - 0461/981980 - Fax 0461-981793 - trento@fibs.it

Delegato	Maurizio Marchetti	Designatore Arbitrale	
COG Regionale		Pres. DR CNA	
GSR		Pres. DR CNT	Ermanna Marchetti
		Pres. DR CNC	

Comitato Provinciale BOLZANO - Piazza Verdi 14 - 39100 BOLZANO - 0461/981980 - Fax 0461-981793
cell. 333 3753027 - cell. 328 1004456 - Tel e fax CR 0471/300402 Fax 0471/99193 - bolzano@fibs.it

Presidente	Roberto Loperfido cell. 347-2297005	Designatore Arbitrale	
COG Regionale		Pres. DR CNA	
GSR		Pres. DR CNT	Ermio Mosca
		Pres. DR CNC	

Comitato Regionale VENETO - Via G. Dai Libri ¼ - 37131 VERONA - tel. 045-525232 Fax 045-525560 - veneto@fibs.it

Presidente	Roberto Culicchi cell. 339/3603387	Designatore Arbitrale	Silvano Filippi
COG Regionale	Michelazzo Enzo	Pres. DR CNA	Aldo Targhetta
GSR	Luca Zilli	Pres. DR CNT	Gianni Boldrin
		Pres. DR CNC	Patrizia Marani

Comitato Regionale FRIULI V.G. - Via IV Novembre 13 - 34077 RONCHI DEI LEGIONARI - tel. 0481-777151 -fax 0481-474043
frilui_venezia_giulia@fibs.it

Presidente	Marco Braida	Designatore Arbitrale	Andrea Marcon
COG Regionale	Giuliano Moratti	Pres. DR CNA	Walter Plez
GSR	Giampietro Miani	Pres. DR CNT	Federico Pizzolini
		Pres. DR CNC	Marco Battistella

Comitato Regionale EMILIA ROMAGNA - Via C, Boldrini, 18 - 40121 BOLOGNA - Tel. 051-254312 - fax 051-241245

emilia_romagna@fibs.it

Presidente Eros Reggiani
COG Regionale Flavio Melchiorri
GSR Sergio Mazzoni

Designatore Arbitrale Yuri Macchiavelli
Pres. DR CNA Paolo Campagna
Pres. DR CNT Volfango Valbonesi
Pres. DR CNC Fabio Zaccaria (Bologna)
Giuseppe Lucches (Parma)
Paolo Gasparini (Rimini)

Comitato Regionale TOSCANA - Via Milton, 103 - 50129 FIRENZE - Tel. 055-4625100 - Fax. 055-4625127 - toscana@fibs.it

Presidente Giovanni Pinto
COG Regionale Stefano Pieri
GSR Duccio Moschella

Designatore Arbitrale Alberto Fiorini
Pres. DR CNA Roberto Ferri
Pres. DR CNT Maurizio Alinari
Pres. DR CNC Marco Travagli

Comitato Regionale MARCHE - Via Cioci 1 - 62100 MACERATA - tel. 0733-231359 - fax 0733-261684 - marche@fibs.it

Presidente Norberto Crinelli
COG Regionale Alberto Domizioli
GSR Fabrizio Fusari

Designatore Arbitrale Giuseppe Morresi
Pres. DR CNA Gino Bentivoglio
Pres. DR CNT Luigi Morresi
Pres. DR CNC Pasquale Carla Cesarina

Comitato Regionale LAZIO - Largo Giulio Onesti, 1 - 00196 ROMA - tel.06-8073496
rec. Post. Presso Della Millia - Via Vittorio Veneto 135 - 00048 NETTUNO – tel. e fax 06.9881003 - lazio@fibs.it

Delegato Domenico Della Millia
COG Regionale Armando Stefanoni
GSR Luca Poren

Designatore Arbitrale
Pres. DR CNA Sante De Franceschi
Pres. DR CNT Gianni Pimpolari
Pres. DR CNC Alberto Carletti (Roma)
Osvaldo Faraone (Nettuno)

Comitato Regionale UMBRIA - Via Pontevecchio 67 - 06087 PONTE S. GIOVANNI - tel. 075-395591 anche fax - umbria@fibs.it

Delegato Giovanni Bezilli
COG Regionale Francesco Silviali
GSR

Designatore Arbitrale
Pres. DR CNA
Pres. DR CNT Paolo Antonini
Pres. DR CNC

Comitato Regionale ABRUZZO-MOLISE - Via Spezioli 52 - Theate Center - 66100 CHIETI - tel. 0871-63821 - fax 0871 – 402003
abruzzo_molise@fibs.it

Delegato Maurizio Faini
COG Regionale Francesco De Lucia
GSR Maurizio Formichetti

Designatore Arbitrale Potere
Pres. DR CNA
Pres. DR CNT Fabio Vallarola
Pres. DR CNC

Comitato Regionale CAMPANIA – BASILICATA - c/o Coni Provinciale di Caserta - Via Colombo 52 - 81100 Caserta -
tel. e fax 0823 220027 - campania_basilicata@fibs.it

Delegato Domenico Rotili
COG Regionale Antonio Galleri
GSR Orlando Domenico

Designatore Arbitrale
Pres. DR CNA
Pres. DR CNT Tony Corbo
Pres. DR CNC

Comitato Regionale PUGLIA - Via Mazzini 92 - 73011 ALEZIO (LE) - tel. 0833-281615 fax 0833-281615 - puglia@fibs.it

Delegato Massimiliano Romano
COG Regionale
GSR

Designatore Arbitrale Tommaso Ferramosca
Pres. DR CNA
Pres. DR CNT Massimo Vasa
Pres. DR CNC Rocco Di Pietro

Comitato Regionale CALABRIA - c/o Mastronardi - Via Petrarà 1^a trav., 6 - 89124 REGGIO CALABRIA - tel. e fax 0965-896065 -
893635 ab. - calabria@fibs.it

Delegato Alessandro Mastronardi
COG Regionale
GSR

Designatore Arbitrale
Pres. DR CNA
Pres. DR CNT Alessandra Mastronardi
Pres. DR CNC

Comitato Regionale SICILIA - Via Emanuele Bellia, 288 - 95047 PATERNO' - tel.e fax 095-621582
rec. post. Presso Bonaccorso - Via Milici 34 - 95047 PATERNO' - sicilia@fibs.it

Delegato Michele Bonaccorso
COG Regionale Carmela Di Mattea
GSR Salvatore Russo

Designatore Arbitrale Maurizio Leontini
Pres. DR CNA Piero Fusto
Pres. DR CNT Giovanni Conti
Pres. DR CNC Alessandro Barbera

Comitato Regionale SARDEGNA - c/o Palestra Comunale Monte Mixi - Via Pessagno - 09125 CAGLIARI –
tel. 070-303750 (anche fax) - sardegna@fibs.it

Delegato Carlo Puddu
COG Regionale Antonio Sanna
GSR Silvia Cadeddu

Designatore Arbitrale
Pres. DR CNA
Pres. DR CNT Giuseppe Saba
Pres. DR CNC Stefania Dettori

CONSIGLIO FEDERALE

Presidente Federale

Riccardo Fraccari

Vicepresidente Federale

Massimo Fochi Giovanni Antonio Sanna

Consiglieri Federale

Claudio Banchi Clemente Burgazzi Paolo Castagnini Luigi Cerchio

Fabrizio De Robbio Dino Galliani Gianluca Landi Matteo Lo Turco

Mario Raciti Rossano Rinaldi Francesco Roda

Rappresentante Atleti

Edmondo Borgese Monica Corvino David Rigoli

Rappresentante Tecnici

Cinzia Machetti Alfonso Gualtieri

Segretario Generale

Marcello Standoli

COLLEGIO DEI REVISORI DEI CONTI

Presidente

Giuseppe Carciotto

Componenti

Stefano Costa Marcella Mastroianni

Antonio Acierno Vincenzo Cavaliere

Componenti Supplenti

Franco Corvino Ferdinando Crosta

NORME COMUNI A TUTTE LE CATEGORIE

**N.B.: I REGOLAMENTI, LA MODULISTICA E I FAC-SIMILE FEDERALI
SONO PUBBLICATI SUL SITO WWW. FIBS.IT**

1. AFFILIAZIONE

1.1 SCADENZE

Le operazioni per le affiliazioni e riaffiliazioni delle Società per l'anno **2006**, che intendono partecipare ai campionati ufficiali della F.I.B.S., iniziano il 15 novembre **2005**.

Società di nuova affiliazione

La documentazione richiesta dovrà essere inviata al **Comitato Regionale (C.R.)** territorialmente competente come sotto riportato:

- tramite raccomandata A/R, spedita entro il **31 dicembre 2005**
- Le Società di nuova costituzione che non intendono partecipare ai Campionati ufficiali della F.I.B.S. possono richiedere di essere ammesse nell'ambito della F.I.B.S. in qualità di "ADERENTI", rispettando le procedure previste nel R.O. inviandone richiesta ai C.P. territorialmente competenti tramite raccomandata A/R spedita entro il **31 dicembre 2005**

Società affiliate l'anno precedente (riaffiliazione)

La documentazione richiesta dovrà essere inviata direttamente alla Federazione Italiana Baseball Softball (F.I.B.S.).

- tramite raccomandata A/R, spedita entro il **30 novembre 2005**

La Segreteria Generale, una volta verificata la non iscrizione all'Attività Agonistica Federale da parte delle Società affiliate entro il termine annualmente stabilito, per il secondo anno consecutivo, dichiarerà nulla l'affiliazione o riaffiliazione, notificandolo alla società interessata. In tal caso, le Società possono richiedere l'iscrizione alla F.I.B.S. in qualità di Ente Aderente.

1. AFFILIAZIONE

QUALORA UNA QUALSIASI DELLE SCADENZE, RIPORTATE NELLA PRESENTE CIRCOLARE, COINCIDA CON UN GIORNO FESTIVO LA STESSA È AUTOMATICAMENTE PROROGATA AL PRIMO GIORNO NON FESTIVO SUCCESSIVO

2. ISCRIZIONE AI CAMPIONATI

2. ISCRIZIONE AI CAMPIONATI

2.1 SCADENZE

Le iscrizioni ai campionati dovranno pervenire alla F.I.B.S., tramite raccomandata A/R, come di seguito:

SERIE A1 – A2 – B e relative attività giovanili obbligatorie Baseball e Softball	31 dicembre 2005
SERIE C1- C2 Baseball e B Softball	31 dicembre 2005
CATEGORIE GIOVANILI Baseball e Softball	15 febbraio 2006

2.2 OBBLIGHI PER L'ATTIVITÀ GIOVANILE

Gli obblighi di partecipazione all'attività giovanile per le Società che si iscrivono ai campionati seniors 2006 sono sotto riportati:

Baseball

Serie A1	Campionato Nazionale Under 21 Nazionale Campionato Nazionale Allievi o Cadetti Campionato Nazionale Ragazzi
Serie A2	Campionato Nazionale Under 21 Nazionale Campionato Nazionale Ragazzi o Allievi o Cadetti
Serie B	Campionato Nazionale Ragazzi Campionato Nazionale a scelta tra Allievi, Cadetti e Under 21 Regionale
Serie C1	Campionato nazionale a scelta tra Ragazzi, Allievi, Cadetti e Under 21 Regionale

Softball

Serie A1	Campionato Nazionale Juniores Campionato nazionale a scelta tra Ragazze e Cadette.
Serie A2	2 Campionati Nazionali a scelta tra Ragazze, Cadette e Juniores
Serie B	1 Campionato Nazionale a scelta tra Ragazze, Cadette e Juniores

In caso di non rispetto delle obbligatorietà verranno comminate le multe previste

2.3 DEROGHE

Le Società di Serie A1-A2- B baseball e A1-A2 softball, interessate all'obbligatorietà, potranno, in deroga, rispettare l'obbligo di partecipazione all'attività giovanile stipulando un accordo con Società della stessa regione e/o provincia che abbiano iscritto un numero maggiore di squadre giovanili, rispetto a quelle previste nel campionato di competenza.

Non possono stipulare accordi in deroga le Società che partecipano all'attività giovanile con una sola squadra.

Le squadre manterranno la ragione sociale della Società d'appartenenza così come i diritti di tesseramento. L'accordo sottoscritto dai Presidenti delle società interessate, unitamente all'indicazione delle squadre e delle categorie interessate, dovrà essere rimesso entro il **31 gennaio** (per il 2006 tale termine è prorogato al 30 marzo) alla Segreteria Generale per la necessaria ratifica da parte del C.F.

2.4 INDICAZIONE DEL CAMPO DI GIOCO DA PARTE DELLA SOCIETÀ

Al momento dell'iscrizione le società iscritte ai campionati devono indicare i campi omologati in cui saranno svolte le gare interne.

Le società sono le uniche responsabili della perfetta manutenzione del terreno e degli accessori dei campi di gioco, della loro rispondenza ai requisiti e misure risultanti dai verbali di omologazione.

Con l'indicazione del campo di gioco la società ne dichiara la completa disponibilità e assume la piena responsabilità civile per tutti gli incidenti comunque derivanti dallo svolgimento della propria attività sul campo indicato, indipendentemente dal fatto di esserne o meno proprietari.

Le Società dovranno essere in possesso del verbale di omologazione del campo o, qualora non sia omologato di provvedere prima dell'inizio dei così come previsto dal R.A.A. art. 3.02, pena l'applicazione di sanzioni pecuniarie.

In assenza della omologazione prevista, l'arbitro deve procedere ad effettuare una omologazione provvisoria del terreno di gioco, valevole solo per quella gara, facendone menzione nel referto di gara. I Giudici Sportivi dovranno in tal caso applicare le sanzioni pecuniarie previste.

Tale omologazione è inoltre indispensabile ai fini della copertura assicurativa.

3. REGOLE GENERALI DELL'ATTIVITÀ AGONISTICA FEDERALE

3.1 - REGOLE GENERALI DELL'ATTIVITÀ AGONISTICA FEDERALE

L'attività agonistica ha inizio con il tesseramento dell'anno in cui si compie il 9° anno di età.

L'attività agonistica si distingue in attività agonistica federale ed attività agonistica sociale.

L'attività agonistica federale comprende sia l'attività nazionale, così come stabilita dal Consiglio Federale ed organizzata dagli Organi Federali preposti, secondo le rispettive competenze, sia l'attività internazionale, stabilita dagli Organismi Internazionali.

L'attività agonistica sociale comprende l'attività organizzata dalle società affiliate.

L'attività agonistica sociale è subordinata allo svolgimento dell'attività agonistica federale.

Le società, per essere ammesse a svolgere attività agonistica, debbono:

- a) essere in regola con l'affiliazione e con l'iscrizione al campionato di competenza
- b) avere tesserato almeno 15 giocatori
- c) disporre di un campo omologato con le caratteristiche previste per la serie e/o categoria per la quale si richiede l'iscrizione
- d) essere in regola con tutte le altre disposizioni annualmente emanate dal CF
- e) Non avere debiti di nessun genere con la FIBS

L'attività agonistica federale di Serie A1, A2, B, Under 21 Nazionale Baseball e A1 e A2 Softball è organizzata dalla Commissione Organizzazione Gare Nazionale (C.O.G.), si svolge sotto il controllo tecnico disciplinare del Giudice Unico della serie di competenza (G.U.S. o G.U.C.).

L'attività agonistica federale di Serie C1 Baseball è organizzata dalla C.O.G. di Categoria e si svolge sotto il controllo tecnico disciplinare del Giudice Unico di Categoria.

L'attività agonistica federale a carattere interregionale, Regionale o Provinciale, è organizzata dai Comitati Regionali di competenza, attraverso i Responsabili Commissione Organizzazione Gare Regionali (COG.R) coordinati dalla COG di Categoria e giovanile (C.O.G.C), si svolge sotto il controllo tecnico disciplinare dei Giudici Unici Sportivi Regionali (G.S.R.) e riguarda i seguenti Campionati: C2 Baseball, B Softball e categorie giovanili Baseball e Softball.

L'organizzazione delle fasi successive è organizzata dalla COG di Categoria e giovanile (C.O.G.C)

Le norme relative all'attività agonistica federale sono riportate nel "Regolamento Attività Agonistica", mentre nella presente "Circolare" sono riportate solamente le disposizioni relative alla composizione ed alla formula di svolgimento dei vari campionati, ai termini ed alle tasse di iscrizione ed ogni altra disposizione non compresa nel citato R.A.A. e quanto annualmente stabilito dal C.F.

3.2 SPOSTAMENTO DATE E ORARI DI GARA (Art. 3.08 R.A.A)

Le richieste potranno essere fatte solamente da una delle Società interessate e per essere prese in esame dalla "Commissione Organizzazione Gare" competente ed eventualmente accolte, debbono essere accompagnate dall'accettazione scritta dell'altra Società interessata e dalla tassa prevista versata sul c/c n. 695015 intestato a Federazione Italiana Baseball Softball - Viale Tiziano 70 - Roma specificando nella causale del versamento "Tassa spostamento garadel Campionato Serie....."

Non è assolutamente permesso chiedere agli Arbitri, né a loro è permesso concedere spostamenti di date e orari, salvo quanto previsto dal R.T.G.

Spostamenti di date e/o orari di gara non concessi ufficialmente dagli Organi competenti, comportano la perdita della gara per entrambe le squadre. A richiesta dell'Ente Televisivo che ha l'esclusiva per le riprese delle partite del Campionato di Baseball, la C.O.G. è autorizzata a programmare gli incontri interessati alla ripresa, al sabato pomeriggio, avvertendo, ovviamente, in tempo utile le Società coinvolte.

Una volta pervenuto il calendario delle partite, le società dovranno, entro 15 giorni, comunicare gli spostamenti che intendono richiedere per tutta la stagione. In tale caso non dovrà essere versata la tassa relativa agli spostamenti richiesti. Eventuali richieste inviate successivamente saranno valutate dalla COG Nazionale e dalla COG di Categoria solamente se presentate nei termini e nei modi previsti dall'art. 3.08 R.A.A. e verranno concessi solamente in casi veramente eccezionali previo il pagamento della tassa prevista.

3.3 RECUPERI

Qualora le date fissate per i recuperi nelle varie Serie e categorie di campionati non fossero sufficienti per il completamento dell'attività, il Presidente della Commissione Organizzazione Gare Nazionali può disporre, per tale completamento, l'utilizzazione di altre date libere.

In tutti i Campionati e Coppe Italia eventuali recuperi ininfluenti ai fini della determinazione delle squadre da qualificare per i Play-Off non saranno disputati.

3.4 PARTITE CON LIMITE DI TEMPO

Per tutte le partite programmate con il limite di tempo non è valido quanto previsto dal R.A.A. art. 3.17 sulla disponibilità del terreno di gioco per gli allenamenti prima della gara. Il campo deve essere a disposizione delle squadre, per la gara, non appena terminata la partita precedente.

3.5 DIVISE DA GIOCO SERIE A1, A2 e B BASEBALL, A1 E A2 SOFTBALL

Le Società partecipanti ai Campionati di Serie A1, A2 e B Baseball e A1 e A2 Softball, come previsto dal R.A.A. art. 3.23, devono disporre di due mute di uniformi fra loro di diverso colore, una per le partite di casa e l'altra per le partite in trasferta e comunicare tale scelta alla C.O.G. entro il 1 marzo 2006.

La C.O.G. comunicherà tale scelta a tutte le Società, le quali in trasferta dovranno usare la muta di uniformi di colore diverso da quello scelto dalla squadra di casa. Tale comunicazione sarà effettuata attraverso il sito internet ufficiale e anche al C.N.A. il quale ne darà a sua volta comunicazione agli Arbitri, che sono tenuti a comunicare al G.U.S. o al G.U.C. l'inosservanza della presente norma per l'applicazione delle ammende, per ciascuna gara, come sotto riportate:

Serie A1 baseball	€	258,00
Serie A2 baseball	€	155,00
Serie B baseball	€	52,00
Serie A1 softball	€	155,00
Serie A2 softball	€	103,00

3.6 NORME PER ACCELERARE LE GARE

Gli Arbitri devono rigorosamente porre in atto le seguenti norme per accelerare le gare:

- giocatori, Manager, allenatori e suggeritori debbono entrare ed uscire dal terreno di gioco correndo; alla prima infrazione il Manager deve essere ammonito ed alla terza infrazione complessiva commessa da una o più persone della stessa squadra, il Manager deve essere espulso;
- il cambio di posizione in campo tra la squadra all'attacco e la squadra in difesa e viceversa deve avvenire entro il limite di 60 secondi ed entro tale termine, l'arbitro deve prendere posizione dietro la casa base ed essere pronto a chiamare gioco.
- per riprendere il gioco dopo una battuta "foul ball", o dopo che la palla è uscita dal campo di gioco, l'arbitro deve imporre l'uso di una palla prelevata dalla scorta in suo possesso, evitando che sia immediatamente riutilizzata la palla divenuta morta.
- qualora il primo lancio non sia effettuato entro sessanta secondi dall'ultima eliminazione della fase precedente, l'arbitro deve chiamare un primo ball.
- qualora, entro dieci secondi successivi alla suddetta chiamata, non sia effettuato un lancio, l'arbitro deve chiamare un secondo ball; ciò deve ripetersi per ogni successivo intervallo di dieci secondi entro i quali non è effettuato il lancio.
- qualora, entro l'intervallo di 60 secondi dall'ultima eliminazione della fase precedente, il lanciatore sia pronto, mentre il battitore non abbia preso posto nel suo box, l'arbitro deve chiamare un primo strike.
- qualora tanto la squadra in difesa, che il battitore, non siano pronti a riprendere il gioco, l'arbitro deve alla prima infrazione richiamare gli allenatori delle due squadre; alla seconda infrazione deve ammonirli ufficialmente; alla terza deve allontanarli dal gioco.

3.6a NORME PER ACCELERARE LE GARE RIGUARDANTI SOLAMENTE IL BASEBALL

- Al lanciatore partente sono concessi otto lanci di riscaldamento che similmente possono essere effettuati dai sostituti lanciatori al loro ingresso in campo; all'inizio di ogni turno in difesa sono concessi tre lanci di riscaldamento al lanciatore.
- Al Manager o ai coaches sono concesse tre visite sul monte, durante l'intera partita, per parlare con il lanciatore (una visita è quella nella quale il lanciatore non è rimosso dalla partita).
- Dopo la terza visita, un'ulteriore visita sul monte deve comportare la rimozione del lanciatore dalla partita.
- Se la partita va agli extra innings, è concessa un'ulteriore visita ogni tre extra innings.
- Rimane inteso che due visite nello stesso inning allo stesso lanciatore devono comportare la rimozione del lanciatore dalla partita.
- E' permesso interrompere il gioco, con chiamata di tempo, per effettuare un colloquio con i giocatori alla battuta solo nove volte complessivamente in tutta la partita; alla decima volta il giocatore alla battuta deve essere sostituito.
- L'arbitro deve pretendere che il ricevitore restituisca prontamente la palla al lanciatore, tuttavia al ricevitore è concesso una volta per inning di oltrepassare la lunetta della terra rossa per parlare al lanciatore, alla prima infrazione il ricevitore è richiamato; alla seconda ammonito ufficialmente; alla terza è allontanato dal gioco.
- Il lanciatore deve prendere, con la massima prontezza, posizione sulla pedana; si rammenta agli arbitri la scrupolosa attuazione di quanto disposto agli art. 6.02 e 8.04 del R.T.G.;
- Gli arbitri hanno il dovere di impedire ritardi ingiustificati nello svolgimento della gara causati dall'azione di un difensore nel riconsegnare la palla al lanciatore, o per il colloquio tra gli stessi; dopo un primo richiamo il difensore deve essere espulso.

3.7 OBBLIGHI DA PARTE DELLE SOCIETÀ IN MATERIA DI CLASSIFICATORI

Tutte le Società di Serie A1, A2, B, C1, C2 Baseball e A1, A2, B Softball devono segnalare entro il 15 marzo al C.N.C. almeno un nominativo di persona incaricata a frequentare un corso indetto dal C.N.C. per l'abilitazione a Classificatore di squadra (ruolo speciale), o confermare il nominativo dell'anno precedente, nel qual caso la persona interessata sarà esonerata dalla frequenza del corso.

Una volta avuta la nomina, le società devono mettere a disposizione del Classificatore Ufficiale (C.U.) designato il proprio classificatore di squadra abilitato secondo il precedente comma, in occasione di tutti gli incontri casalinghi dei campionati su citati.

Egli funge da collegamento tra le società ed i C.U. designati per tutti i problemi organizzativi (telefono, postazione del C.U. etc...), in caso di assenza del C.U. designato, egli deve sostituirlo inviando al C.N.C. i ruolini entro le ore 12.00 del giorno successivo alla partita della ultima giornata di gara della settimana, adempiendo a quanto previsto.

In assenza del Classificatore della squadra di casa è applicata la sanzione pecuniaria annualmente adibita dal C.F.

3.8 DOCUMENTI DI RICONOSCIMENTO

I documenti di riconoscimento validi ai fini dell'accertamento dell'identità degli atleti, che dovranno essere esibiti agli arbitri, a loro richiesta, in sede di controllo dei presenti prima di ciascuna gara sono i seguenti:

Passaporto in corso di validità

Carta d'identità in corso di validità

Fotografia autenticata dal Comune di residenza

Patente rilasciata dalla Prefettura

Fotocopie di detti documenti autenticati dall'ufficiale di anagrafe del Comune di residenza

Fotocopie di detti documenti autenticati dal Segretario Generale della F.I.B.S.

Non sono ammesse autocertificazioni

3.9 - NORMATIVA SPECIFICA PER IL SOFTBALL

1) Doppia base in prima

L'uso della doppia base in prima è obbligatorio per tutti i Campionati di softball secondo quanto riportato nel Regolamento Tecnico di Gioco del Softball Edizione 2002 (Reg. 2 -Sez. 4 lettera h punto 1).

In caso di mancato rispetto sarà applicata, per ogni campionato come sotto riportato, una sanzione, per ogni week-end o gara, pari a:

Serie A1	Serie A2	Serie B	Giovanili
€ 155.00	€ 155.00	€ 50.00	€ 25.00

2) Termine della gara

- L'arbitro capo deve, per la Serie A1 e A2, sempre porre fine alla gara, a partire dal 5°inning - 4 e ½ per la squadra di casa, una volta raggiunta la differenza di sette o più punti, per la Serie B e giovanili una volta raggiunta la differenza di 10 o più punti.
- Se dopo il completamento dei sette innings regolamentari il punteggio è ancora pari si prosegue la gara e, per determinare la squadra vincente viene effettuato il seguente tie-break: all'inizio dell'ottava ripresa e per ciascuna mezza ripresa successiva, la squadra di attacco inizia il suo turno alla battuta mettendo in seconda base il giocatore che è al nono posto in battuta in quella rispettiva mezza ripresa.

3) Norme sui lanciatori

- Ciascun lanciatore può lanciare, nella stessa giornata soltanto per un massimo di 21 eliminazioni. Ai fini della possibilità di impegno di un lanciatore nelle due partite, sono conteggiate le eliminazioni di fatto effettuate, indipendentemente da ogni caso di conclusione anticipata di gara (pioggia, manifesta inferiorità, ecc.).
- Qualora si renda necessaria la disputa di innings supplementari il lanciatore in pedana, alla fine del 7° inning della prima partita, può continuare a lanciare anche se supera le 21 eliminazioni, ma in tal caso non può più essere impiegato nel secondo incontro, in tale posizione.
- Le eliminazioni effettuate da un lanciatore, siano esse avvenute negli innings regolamentari o in innings supplementari del 1° incontro, sono conteggiate ai fini della possibilità di impegno del lanciatore stesso nella seconda partita. Il lanciatore in pedana, alla fine del 7° inning del secondo incontro può continuare a lanciare anche se supera le 21 eliminazioni. Il lanciatore che nel 1° incontro non ha raggiunto le 21 eliminazioni può lanciare negli innings supplementari della seconda partita eventualmente oltre 21 eliminazioni.
- La regola si intende valida con qualsiasi ordine vengano disputati gli incontri e si applica anche in caso di recuperi in giornate successive.
- Nel caso in cui una partita, venendo sospesa o interrotta, debba rigiocarsi in altra data dall'inizio, le eliminazioni effettuate in tale partita non rientrano nelle 21 che il lanciatore ha come limite; più chiaramente non vengono conteggiate a nessun effetto.
- Il mancato rispetto di dette limitazioni comporta la perdita della gara sempre che la Società avversaria proponga formale reclamo secondo quanto stabilito dai Regolamenti Federali.
- La limitazione sull'utilizzo del lanciatore non viene applicata in caso di necessità di incontri di spareggio (3° o 5°) di qualsiasi Serie di Campionato, in questi casi l'utilizzo del lanciatore è libero.

3.10 ATTIVITA' INTERNAZIONALE BASEBALL 2006

- | | |
|---|--------------------------------|
| ▪ Coppa dei Campioni | 13 – 18 giugno 2006 (Grosseto) |
| ▪ Mundialito "Gala Kenko" Giovanile | 21 – 26 agosto (Lombardia) |
| ▪ World Baseball Classic | 3 – 20 marzo (USA – Portorico) |
| ▪ Campionato Mondiale Juniores | 17 – 27 settembre (Cuba) |
| ▪ European Championship U21 | 8-16 luglio |
| ▪ 3° World University Bas. Championship | 6 – 16 agosto (Cuba) |
| ▪ XVI Coppa Intercontinentale | novembre |

3.11 ATTIVITA' INTERNAZIONALE SOFTBALL 2006

- | | |
|--|--------------------------|
| ▪ Campionato Europeo (Parma) | 7 – 12 agosto |
| ▪ 1st International Youth Softball Gala | 22-28 agosto (Lombardia) |
| ▪ Coppe Campioni (Bollate) | 24 – 29 luglio |
| ▪ Coppa delle Coppe (Caronno Pertusella) | 24 – 29 luglio |
| ▪ Campionato del Mondo (Pechino) | 27 agosto – 5 settembre |

3.12 TESSERAMENTO GIOCATRICI PER LE COPPE DI CLUB ORGANIZZATE DALLA E.S.F.

Viste le modifiche apportate dalla E.S.F. in relazione all'eleggibilità delle atlete per le Coppe di Club, il Consiglio Federale nella riunione del 3 marzo 2002 ha deliberato di consentire il tesseramento, oltre le limitazioni fissate dalla presente C.A.A. per il Campionato nazionale italiano, da parte delle Società partecipanti alla Coppa dei Campioni e alla Coppa delle Coppe di atlete in possesso del passaporto di una delle Nazioni affiliate alla E.S.F.

Tali atlete non possono prendere parte al Campionato Italiano e al termine di ogni anno sportivo il loro tesseramento decade.

Le atlete di cui sopra potranno essere tesserate ed utilizzate nel Campionato italiano nel rispetto delle normative vigenti sugli atleti stranieri.

3.13 PALLE UFFICIALI PER IL 2006

La palla ufficiale con la quale saranno disputati i campionati di Serie "A1", "A2", "B", Under 21 Nazionale e Coppa Italia **Baseball** per il 2006 è la

WILSON A 1010 mod. Italy

Fornita dalla Ditta Rus International – Via del Calice, 16/a – 00178 ROMA. Il prezzo praticato dalla ditta per tale modello giudicato tecnicamente il più idoneo, bloccato per gli anni 2005 – 2006 è di € 3,80 cad più IVA.

§§§§§

La palla ufficiale con la quale saranno disputati i campionati delle Categorie Allievi e Cadetti **Baseball** per il 2006 è la

WILSON A 1030

Fornita dalla Ditta Rus International – Via del Calice, 16/a – 00178 ROMA. Il prezzo praticato dalla ditta per tale modello giudicato tecnicamente il più idoneo, bloccato per l'anno 2006 è di € 2,82 cad. più IVA.

Sono state inoltre omologate, per tutte le altre serie e categorie Baseball, le seguenti palle:

US 200 - A10 UNO GEAR FLOW - LANCER RTS - RAWLINGS OLB1 - RAWLINGS RPBX - KEN BALL 750 -SSK BB 190 - LANCER BB-65 - LANCER BB-60 - WILSON A 1030B

La palla ufficiale con la quale saranno disputati i campionati della Categoria Ragazzi **Baseball** per il 2006 è la

KENKO C

§§§§§

La palla ufficiale con la quale saranno disputati i campionati di Serie "A1", "A2" e Coppa Italia **Softball** per il 2006 è la

WILSON 9011BSST mod. Italy

Il prezzo praticato dalla ditta aggiudicataria, per il 2006, è di € 3,04 cad. più IVA.

Sono state inoltre omologate, per tutte le altre serie e categorie Softball, le seguenti palle:

US 570 - RAWLINGS SB50L - KEN BALL 240 - LANCER SLX-2000 - LANCER SLX - DIAMOND D100 C ND

§§§§§

Per quanto riguarda la categoria **Ragazze** è obbligatorio l'utilizzo della palla 11": Il prezzo praticato dalla ditta aggiudicataria, per il 2006, è di € 3,50 cad. più IVA.

WILSON A 9276 SST mod. Italy

fornita dalla Ditta Rus International – Via del Calice, 16/a – 00178 ROMA.

4. TESSERAMENTO

4.1 TESSERAMENTO ATLETI/E ITALIANI/E

4.2 Rinnovo tesseramento: le società, entro il **31 gennaio 2006**, dovranno restituire il mod. RIN, debitamente compilato, con gli/le atleti/e che intendono rinnovare.

Il vincolo sportivo tra atleta e Società inizia con il tesseramento dell'anno in cui viene compiuto il 14° anno di età ed ha termine con il tesseramento dell'anno in cui viene compiuto il 32° anno per le donne ed il 38° anno per gli uomini.

4.3 Nuovo tesseramento: le società dovranno inviare entro il **31 luglio 2006**, per gli atleti seniores Baseball e Softball, il mod. TRT ed il mod. TAI, debitamente compilati, per i nuovi tesseramenti unitamente al certificato di cittadinanza in originale.

I modelli di cui sopra dovranno sempre essere rimessi alla Segreteria Generale 24 ore prima dello svolgimento della gara.

Per gli atleti/e delle categorie giovanili la data ultima del tesseramento è fissata al **31 dicembre 2006**.

Attenzione: Per i rinnovi di tesseramento, qualora non già provveduto nel 2005 attraverso la presentazione della carta d'identità o passaporto e per i nuovi tesseramenti degli atleti seniores, dovrà essere presentata unitamente alla prescritta documentazione anche il certificato di cittadinanza in originale. In mancanza non verrà rilasciato il cartellino e l'atleta non potrà giocare fino a che non verrà presentata tale documentazione. A fine anno, perdurando la mancanza della documentazione, l'atleta verrà posto in "aspettativa di tesseramento" e sarà considerato libero e tesserabile per altra società trascorsi altri due anni consecutivi di aspettativa. Un atleta può passare dall'area della "aspettativa di tesseramento" al tesseramento effettivo entro il 31 luglio 2006, completando la documentazione richiesta. La Segreteria Generale potrà richiedere il certificato di cittadinanza anche ai tesserati precedentemente all'entrata in vigore della presente normativa e che all'atto del tesseramento hanno presentato solamente la carta di identità o passaporto.

Gli atleti che potranno essere schierati in campo nelle Serie A1 e A2 Baseball e Softball oltre il 31 luglio 2006 dovranno risultare presenti, nell'elenco giocatori, almeno una volta prima di tale data.

L'attestazione della presenza dei giocatori dovrà essere effettuata da parte dell'arbitro attraverso appello nominale prima di ogni gara. Nel caso in cui il campionato venga sospeso nella seconda metà di luglio, per procedere al tesseramento, l'atleta dovrà presentarsi presso la Segreteria Generale, unitamente alla documentazione di rito, che ne attesterà la presenza in Italia.

Gli atleti italiani dopo il 31 luglio non potranno disputare gare nei Campionati professionistici USA, nelle Leghe Indipendenti USA e in Messico, Taiwan, Corea e Giappone; eventuali posizioni irregolari, per quanto sopra, saranno verificate e sanzionate su ricorso delle Società su cui incomberà l'onere della prova.

§§§§§§§§

Gli atleti aventi nazionalità della Repubblica di San Marino (RSM) sono considerati come giocatori italiani a pieno titolo se hanno svolto in Italia o a San Marino almeno il 50% del periodo formativo rappresentato dall'attività giovanile, che va dai 10 ai 21 anni per gli atleti e dai 10 ai 18 anni per le atlete.

Gli atleti che non si trovino nelle condizioni esposte sono considerati stranieri e come tali rientrano, sia per il tesseramento che per la loro utilizzazione in campo, nelle norme previste per i giocatori stranieri.

Gli atleti italiani, agli effetti del tesseramento FIBS, se tesserati per squadre di San Marino che partecipano all'attività nell'ambito della FIBS possono giocare senza limiti di numero.

Gli atleti stranieri, naturalizzati italiani per decreto del Presidente della Repubblica italiana, sono considerati rispetto al tesseramento ed alla loro utilizzazione in campo, come atleti italiani e di scuola italiana se in possesso dei requisiti stabiliti dal C.F.

Qualora un atleta straniero, per effetto della normativa di cui sopra, divenisse italiano nel corso del campionato al quale lo stesso prende parte, questi terminerà l'anno agonistico quale straniero. (R.O.)

§§§§§§§§

4.4 Trasferimenti e prestiti: Per il 2006 il C.F. ha deliberato che la documentazione richiesta per i trasferimenti e prestiti dovrà essere inviata alla Segreteria Generale della F.I.B.S. entro il 31 marzo 2006.

4.5a - Doppio tesseramento atleti/atlete dai 9 ai 13 anni:

Gli atleti dai 9 ai 12 anni tesserati per una Società che pratica unicamente il baseball possono ottenere il secondo tesseramento presso altra società che svolge unicamente attività di softball.

Le atlete dai 9 ai 13 anni tesserate per una società che pratica unicamente il softball possono ottenere il secondo tesseramenti presso altra società che svolge unicamente attività di baseball.

Gli atleti dai 9 ai 12 anni tesserati per una società che pratica sia il baseball che il softball possono partecipare ai propri campionati sia di baseball che di softball.

Le atlete dai 9 ai 13 anni tesserate per una Società che pratica sia il baseball che il softball possono partecipare ai propri campionati sia di baseball che di softball.

4.5b - Doppio tesseramento atleti Cadetti e Under 21 Baseball - Cadette di 14 e 15 anni e Juniores Softball:

Gli atleti della Categoria Cadetti e Under 21 Baseball, Cadette di 14 e 15 anni e Juniores Softball, che svolgono unicamente attività giovanile presso una Società, possono ottenere il secondo tesseramento presso altra Società per svolgere unicamente attività Seniores.

La Società titolare del 1° tesseramento può utilizzare in ogni momento l'atleta in oggetto per giocare nella propria squadra Seniores. In tal caso l'atleta interessato non potrà più svolgere attività con la Società titolare del 2° tesseramento.

Le società dovranno inviare il mod. TRT ed il mod. TAI, debitamente compilati, per i nuovi tesseramenti, unitamente alla tassa prevista con esclusione della quota assicurativa. I modelli dovranno sempre essere rimessi alla Segreteria Generale 24 ore prima dello svolgimento della gara come pure la revoca del secondo tesseramento per l'opzione 2.

Doppio tesseramento atleti Cadetti e Under 21 Baseball, Cadette di 14 - 15 anni e Juniores Softball:
(Schema esplicativo)

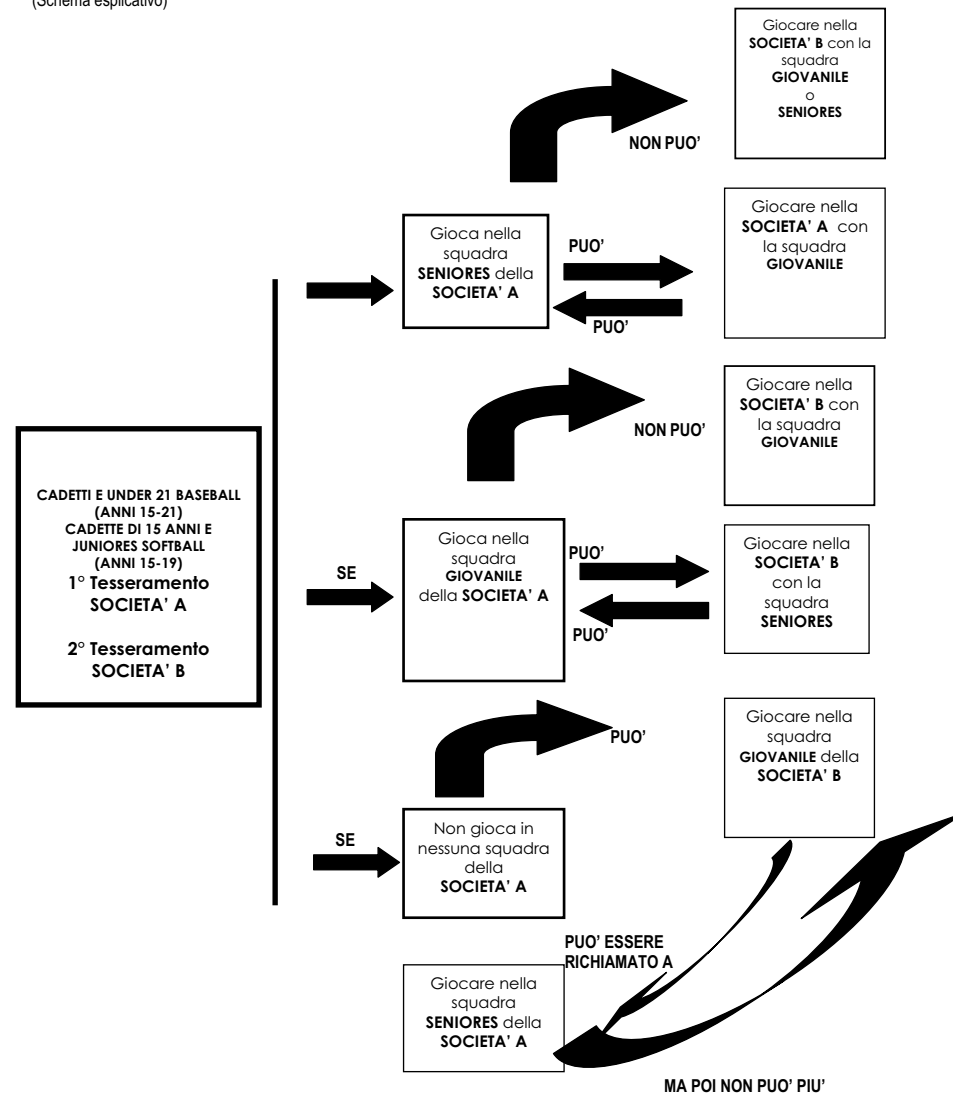

4.6 TESSERAMENTO ATLETI/E STRANIERI/E

Sulla base della deliberazione del Consiglio Nazionale del CONI n° 1226 del 24 luglio 2002, della deliberazione della Giunta Nazionale del CONI n° 298 del 1 agosto 2005 ed in ossequio delle vigenti disposizioni di legge, è consentito l'utilizzo di giocatori stranieri, tesserabili entro il 15 giugno nelle varie Serie di Baseball e Softball, nella misura e con le modalità sotto riportate.

In base alle vigenti disposizioni, gli atleti stranieri dovranno, al momento del tesseramento, presentare il nulla osta della Federazione di appartenenza.

4.7 Rinnovo tesseramento

Le società dovranno comunicare alla Segreteria Generale della F.I.B.S. entro il **31 gennaio 2006** gli atleti, già tesserati nel 2005, che intendono riconfermare, inoltrando per ciascuno di essi la copia della richiesta di visto di ingresso in Italia.

Il **1° febbraio 2006** la Segreteria Generale della F.I.B.S. comunicherà, attraverso il sito federale, gli atleti "non riconfermati", i quali non saranno quindi più vincolati alla società per la quale erano tesserati nel 2005 ma risulteranno liberi e tesserabili per il 2006 da parte delle società che possono tesserare atleti stranieri.

Qualora comunque una società sostituisca un atleta, dopo averlo riconfermato entro la data del 31 gennaio 2006, anche prima che venga effettuato il regolare tesseramento, questi non potrà giocare per l'anno in corso con altra società italiana e la società che ha effettuato il cambio avrà usufruito di una sostituzione ai fini di quelle permesse.

4.8 Nuovo tesseramento

Le Società possono effettuare nuovi tesseramenti inoltrando la richiesta del visto, unitamente alla dichiarazione di assenso dell'atleta da tesserare, nei tempi di seguito riportati.

Non verrà inoltrata alcuna richiesta di visto al C.O.N.I. se priva di tale dichiarazione di assenso.

Entro il 31 Luglio 2006 le Società dovranno perfezionare il tesseramento depositando in Federazione la rimanente documentazione richiesta. Valgono ai fini del tesseramento le norme di cui alla Circolare C.O.N.I. N. 499 del 27/11/2002.

4.9 BASEBALL – Numero atleti tesserabili

Serie A1: Le Società hanno la possibilità di tesserare 5 atleti stranieri, richiedendo il visto per lavoro subordinato/sport secondo le procedure previste, e di effettuare una sostituzione entro la fine del girone di andata della regular season (12 giugno) e perfezionata entro i 30 giorni successivi. L'atleta che non abbia tutta la documentazione richiesta non sarà tesserato e come tale non potrà nemmeno essere inserito nel roster.

Tutti e cinque gli stranieri sono tesserabili anche contemporaneamente entro il termine del girone di andata della Regular Season. Possono essere schierati in campo contemporaneamente 3 stranieri o 4 nella gara con lanciatore straniero.

Serie A2: Non è possibile tesserare atleti stranieri per i quali sia necessario il visto per lavoro subordinato/sport. Può essere tesserato, entro il termine del girone di andata della Regular Season, nel limite di un solo straniero per squadra e non nel ruolo di lanciatore, chi soggiorna regolarmente in Italia per motivi di studio, di lavoro, per ricongiungimento familiare o perché cittadino U.E. Non può essere tesserato chi è in Italia con visto turistico. Per il tesseramento di tali atleti è necessario che alla richiesta venga allegata copia del permesso di soggiorno, conforme all'originale, autenticata dal Presidente della Società.

Serie B, C1 e C2: Non è possibile tesserare atleti stranieri per i quali sia necessario il visto per lavoro subordinato/sport. Può essere tesserato, entro il 15 giugno 2006, nel limite di 1 (serie B); 1 (serie C1); 3 (serie C2) stranieri per squadra e non nel ruolo di lanciatore, ricevitore o interbase, chi soggiorna regolarmente in Italia per motivi di studio, di lavoro, per ricongiungimento familiare o perché cittadino U.E. Non può essere tesserato chi è in Italia con visto turistico. Per il tesseramento di tali atleti è necessario che alla richiesta venga allegata copia del permesso di soggiorno, conforme all'originale, autenticata dal Presidente della Società

4.10 SOFTBALL – Numero atleti tesserabili

Serie A1: Le Società hanno la possibilità di tesserare 3 atlete straniere, richiedendo il visto per lavoro subordinato/sport secondo le procedure previste, e di effettuare una sostituzione entro il 30 giugno 2006 e perfezionata entro i 30 giorni successivi. L'atleta che non abbia tutta la documentazione richiesta non sarà tesserato e come tale non potrà nemmeno essere inserito nel roster.

Tutte e tre le straniere sono tesserabili anche contemporaneamente entro il 30 giugno 2006 e possono essere schierate in campo contemporaneamente.

Serie A2: Non è possibile tesserare atlete straniere per le quali sia necessario il visto per lavoro subordinato/sport. Può essere tesserata, entro il 15 giugno 2006, nel limite di una sola straniera per squadra, chi soggiorna regolarmente in Italia per motivi di studio, di lavoro, per ricongiungimento familiare o perché cittadino U.E. Non può essere tesserata chi è in Italia con visto turistico. Per il tesseramento di tali atleti è necessario che alla richiesta venga allegata copia del permesso di soggiorno, conforme all'originale, autenticata dal Presidente della Società

Serie B: Non è possibile tesserare atlete straniere per le quali sia necessario il visto per lavoro subordinato/sport. Può essere tesserata, entro il 15 giugno 2006, nel limite di una sola straniera per squadra, chi soggiorna regolarmente in Italia per motivi di studio, di lavoro, per ricongiungimento familiare o perché cittadino U.E. Non può essere tesserata chi è in Italia con visto turistico. Per il tesseramento di tali atleti è necessario che alla richiesta venga allegata copia del permesso di soggiorno, conforme

all'originale, autenticata dal Presidente della Società.

4.11 Giovanili Baseball e Softball

Categoria Ragazze/e e Allievi: è possibile tesserare un numero illimitato di atleti stranieri che soggiornano regolarmente in Italia per motivi di studio, di lavoro, per ricongiungimento familiare o perché cittadino U.E. Non può essere tesserato chi è in Italia con visto turistico. Non ci sono limitazioni di ruolo.

Categoria Cadetti/e: è possibile tesserare 4 atleti che soggiornano regolarmente in Italia per motivi di studio, di lavoro, per ricongiungimento familiare o perché cittadino U.E. Non può essere tesserato chi è in Italia con visto turistico. In deroga le società possono tesserare un numero illimitato di stranieri, ma in tal caso non possono accedere alla fase successiva alla Regular Season.

Categoria Under 21 Baseball e Juniores Softball: è possibile tesserare 3 atleti che soggiornano regolarmente in Italia per motivi di studio, di lavoro, per ricongiungimento familiare o perché cittadino U.E. Non può essere tesserato chi è in Italia con visto turistico. I suddetti atleti non potranno essere utilizzati nel ruolo di lanciatore;

In deroga le società possono tesserare un numero illimitato di stranieri e senza limitazione di ruolo, ma in tal caso non possono accedere alla fase successiva alla Regular Season.

§§§§§

Gli Atleti stranieri residenti in Italia già in possesso del visto di soggiorno (per lavoro, studio etc.), e che quindi non necessitano del visto per "lavoro subordinato-sport", potranno giocare solamente nella serie e categoria per la quale vengono tesserati e con le limitazioni previste per tale categoria.

L'uso in ruoli diversi da quelli permessi comporterà la perdita della gara e l'eventuale ammenda che il giudice competente deciderà di comminare.

Alla richiesta di tesseramento di tali atleti dovrà essere allegata copia conforme all'originale del permesso di soggiorno, autenticata dal Presidente della società, in mancanza del quale non sarà possibile rilasciare il cartellino.

4.12 Atleti di Scuola italiana

Il Consiglio Federale nelle riunioni del 5 marzo 2005 e 26 novembre 2005, in ottemperanza alle richieste dei CONI ha definito l'atleta di scuola italiana e il loro utilizzo secondo la seguente delibera:

- E' "Atleta di scuola italiana" chi ha svolto in Italia almeno il 50% del periodo formativo rappresentato dall'attività *giovanile, che* va dai 10 ai 21 anni per gli atleti e dai 10 ai 18 anni per le atlete.
- Un atleta italiano che si tesserava prima dei 21 anni nel baseball e dei 18 anni nel softball diviene di "Scuola italiana" dopo 6 anni di tesseramento nel baseball e dopo 4 anni nel softball.
- Dalla stagione agonistica 2006, nell'ordine stabilito dallo schema seguente, le società partecipanti ai campionati nazionali dovranno presentare un roster, con un massimo di giocatori come sotto riportato, e dovrà prevedere una percentuale di giocatori di "Scuola italiana". Inoltre, dalla stagione agonistica 2007, dovranno essere inseriti nel line up un numero minimo di giocatori di "Scuola italiana" e, in alcuni campionati, un incontro sarà riservato a lanciatori di "Scuola italiana".

Baseball	Roster	% Scuola Italiana	n° nel line up
A1	24	50%	5. Un incontro riservato a lanciatore di Scuola italiana
A2	22	60%	6. Un incontro riservato a lanciatore di Scuola italiana
B	20	70%	6 (incl. lanciatore)
C	20	80%	7 (incl. lanciatore)

Softball	Roster	% Scuola Italiana	n° nel line up
A1	22	50%	5.
A2	20	70%	6 (incl. lanciatore)

- I giocatori italiani di scuola straniera tesserati entro il 30/6/2004 sono considerati di scuola italiana se hanno già partecipato all'attività, per 6 anni nel baseball, per 4 anni nel softball, o lo saranno al compimento di tale periodo.
- I giocatori stranieri che hanno acquisito lo status "di scuola italiana", giusta delibera n° 39 del 31 gennaio 2004, o che lo hanno acquisito con il tesseramento dell'anno 2005 manterranno lo status e saranno considerati atleti stranieri di scuola italiana a tutti gli effetti. Tutti gli altri giocatori stranieri, dal 2006, per poter acquisire lo status di "atleta di scuola italiana", dovranno avere svolto in Italia almeno il 50% del periodo formativo rappresentato dall'attività giovanile, che va dai 10 ai 21 anni per gli atleti e dai 10 ai 18 anni per le atlete.

Informativa per i tesserati FIBS

Si informa, anche ai sensi del decreto legislativo 30 giugno 2003, n. 196 – Codice in materia di protezione dei dati personali – consolidato con la legge 26 febbraio 2005, n. 45 di conversione, che i dati e le informazioni che sono richiesti con il tesseramento per il rispetto della vigente normativa, sono necessari ai fini della partecipazione all'attività sportiva dalla FIBS.

I dati forniti saranno utilizzati per tutti i trattamenti - nei limiti stabiliti da leggi o regolamenti - necessari alla definizione della partecipazione all'attività sportiva federale e saranno trattati su supporto elettronico.

Il titolare del trattamento dei dati personali per la Federazione Italiana Baseball Softball è il Segretario Generale FIBS - Viale Tiziano 74, 00196 Roma - Tel. 06-36858753 - e-mail segreteria@fibs.it

Informiamo inoltre che in qualità di interessato sono fatti salvi i diritti di cui all'art.7 Decreto legislativo 30 giugno 2003 n. 196 e successive modifiche e/o integrazioni.

5. TASSE FEDERALI

5. TASSE E AMMENZE FEDERALI

Tutte le tasse e ammende federali, sia a carico della Società, che delle persone, devono essere pagate secondo le procedure e le scadenze previste nel Regolamento Organico o indicate da opportune delibere del Consiglio Federale.

TASSE FEDERALI 2006 A CARICO DELLE SOCIETÀ

A) Affiliazione Società:

- nei termini	€	120,00
- dopo i termini	€	240,00
- Ente aderente/attività amatoriale	€	60,00

B) tesseramento, per persona

- Dirigenti Società, medici, massaggiatori e preparatori atletici	€	20,00
- Dirigenti accompagnatori di squadra	€	20,00
- Tecnici (Mod. 1CNT) - nei termini	€	20,00
- dopo il 31.3.2006	€	40,00
- Atleti di età Seniores (*)	€	15,00
- Atleti in età Juniores (*)	€	12,00
- Atleti di età Cadetti/e - Allievi e Ragazzi/e (*)	€	7,00
- Minibaseball – Minisofball	€	7,00

C) tesseramento atleti stranieri e atleti non di scuola italiana

- Serie A1 e A2 Baseball (**)	€	500,00
- Serie A1 Softball (**)	€	400,00
- Serie A2 Softball e B Baseball (**)	€	200,00
- Serie B Softball	€	50,00
- Serie C1 Baseball	€	50,00
- Serie C2 Baseball	€	30,00
- Attività Amatoriale	€	12,00
- Atleti stranieri categorie giovanili tesserati con Società (***)	€	7,00

(*) *si precisa che in caso di prestito o trasferimento definitivo la quota relativa all'assicurazione pari a € 7,00 non dovrà essere pagata nuovamente.*

(**) *in caso di prestito il versamento sarà pari al 50% dell'importo fatto salvo quanto sopra riportato in merito all'assicurazione.*

(***) *Nel caso del loro utilizzo in un Campionato Seniores, la quota del tesseramento dovrà essere integrata secondo quanto previsto per la serie in cui andrà a militare.*

D – Tasse di partecipazione ai campionati

	Serie e/o Categoria	Iscrizione Campionato (0)	Cauzione (2)	Ammenda Rinuncia gara		Ammenda Rinuncia Campionati ed esclusione	Spost. data gara ora gara campo gioco	Tassa Gara e Concorso spese organizzazione campionato	
				Nei Termini	Fuori Termini			Campionato per Gara (4)	Play Off per Gara (6)
									700,00
B	Serie A1	600,00	20.000,00	6.000,00	10.000,00	15.000,00	200,00	420,00	800,00
A	Serie A2	300,00	6.000,00	4.000,00	6.000,00	5.000,00	120,00	320,00	320,00
S	Serie B	200,00	4.000,00	2.000,00	3.000,00	3.000,00	120,00	180,00	180,00
E	Serie C1	100,00	1.500,00	1.000,00	2.000,00	1.500,00	30,00	70,00	80,00
B	Serie C2	50,00	1.500,00	1.000,00	2.000,00	1.500,00	30,00	60,00	80,00
A	Under 21 Naz.le	10,00	(8)	500,00	1.000,00	(3)	10,00	25,00	25,00
L	Under 21 Reg.le	10,00 (1)	52,00 (1)(8)	100,00	200,00	(3)	10,00	25,00	25,00
L	Coppa Italia A1	(9)	(10)	3.000,00	5.000,00	5.000,00	200,00	(7)	(7)
	Coppa Italia A2	(9)	(10)	2.000,00	3.000,00	3.000,00	120,00	(7)	(7)
	Coppa Italia B	(9)	(10)	1.000,00	1.500,00	2.000,00	120,00	(7)	(7)
	Coppa Italia C1	(9)	(10)	500,00	1.000,00	1.500,00	30,00	(7)	(7)
	Giovanili	10,00 (1)	52,00 (1)(8)	100,00	200,00	(3)	10,00	25,00	25,00
S	Serie A1	300,00	5.000,00	4.000,00	6.000,00	5.000,00	100,00	300,00	300,00
O	Serie A2	200,00	3.000,00	2.000,00	3.000,00	3.000,00	80,00	250,00	250,00
F	Serie B	50,00	1.000,00	500,00	1.000,00	1.000,00	20,00	40,00	40,00
T	Serie B	50,00	1.000,00	500,00	1.000,00	1.000,00	20,00	40,00	40,00
B	Coppa Italia A1	(9)	(10)	1.000,00	1.500,00 (5)	2.000,00	100,00	(7)	(7)
A	Coppa Italia A2	(9)	(10)	1.000,00	1.500,00 (5)	2.000,00	80,00	(7)	(7)
L	Giovanili	10,00 (1)	52,00 (1)(8)	100,00	200,00	(3)	10,00	25,00	25,00

NOTE:

- (1) Per squadra
- (2) Le cauzioni per la Serie A1, A2. B Baseball e Softball, C1, C2 Baseball possono essere effettuate anche tramite fidejussioni bancarie o assicurative a favore della F.I.B.S., purchè sia prevista la clausola di pagamento a prima richiesta e con formale rinuncia al beneficio della preventiva escussione di cui all'art. 1944 C.C., come riportato nel fac simile fornito. Le stesse possono essere utilizzate anche a copertura di crediti F.I.B.S. sulle Serie e/o categorie giovanili qualora quelle specifiche non fossero sufficienti
- (3) Se campionato giovanile obbligatorio Baseball: Categoria Ragazzi € 2000,00, Allievi, Cadetti e Juniores/ Under 21 Regionale € 1500,00; Under 21 Nazionale € 4.000,00 - Softball per ogni Categoria € 1000,00. Se non obbligatorio € 210,00.
- (4) La tassa esposta si intende per ogni partita. Le "tasse gare e concorso organizzazione campionati" a copertura dell'intero campionato, esclusi i "Play Off", possono essere pagate in una unica soluzione entro il 15 marzo 2006 o, a scelta delle Società, prima di ogni giornata di gara, per ogni attività alla quale la società intende partecipare e riferito alle sole gare da disputare in casa.

Le tasse gara relative ai Campionati organizzati e gestiti dalla C.O.G. devono essere pagate alla F.I.B.S. – ROMA, con le seguenti modalità:

versamento in conto corrente postale sul c/c N. 695015 intestato a F.I.B.S. - Federazione Italiana Baseball Softball - Viale Tiziano 70 – 00196 ROMA
tramite bonifico bancario intestato a: Federazione Italiana Baseball Softball - c/c n. 10101 – B.N.L.-Sportello C.O.N.I. Ag. 6309 - ABI 01005 - CAB 03309 – CIN T.

La Società di casa, prima dell'inizio della gara, deve consegnare all'Arbitro Capo la ricevuta (in originale o fotocopia), comprovante il pagamento delle tasse gara e concorso spese organizzazione campionati. Sarà cura dell'U.d.G. ritirare la ricevuta e allegarla al referto della gara da trasmettere ai competenti Organi F.I.B.S.

Si ricorda che le Tasse Gara, dovendo coprire le spese arbitrali, sono dovute anche in caso di gara/e recuperata/e

qualora la/e stessa/e venga/no disputata/e in giornate di gara non continuative.
 Nel caso invece la/e gara/e venga/no recuperata/e in giornate continuative (sabato e domenica) e quindi non comporti un ulteriore viaggio da parte degli ufficiali di gara dovrà essere versato il 50% dell'importo della tassa gara.
In ogni caso la mancata consegna all'Arbitro della ricevuta del versamento comporta la perdita della gara e la stessa non dovrà essere disputata.

Nel caso non siano presenti arbitri federali, si ricorda quanto riportato agli artt. 4.03 e 4.04 R.A.A..

Le tasse gara relative ai Campionati gestiti dai COG.R. devono essere pagate direttamente ai Comitati Regionali stessi con le modalità da loro stessi comunicate alle società

- (5) Tale cifra deve essere pagata per eventuale rinuncia alle partite successive alla Regular Season di Coppa Italia. Nel caso siano previsti concentramenti l'ammenda sarà moltiplicata per il numero di gare non disputate
- (6) Le tasse gare per i "PLAY OFF" espone si intendono per ogni partita e devono essere versate prima dello svolgimento delle gare interessate.
 Nel caso di incontri per i quali non è possibile prevedere il pagamento anticipato della tassa gara (eventuali spareggi, passaggio alle fasi successive ai Play Off, ecc.) effettuare il versamento della tassa prevista entro il primo giorno feriale utile successivo alla data di svolgimento della gara dandone comunicazione scritta a mezzo fax all'attenzione degli organi preposti al numero 06/36858586.
 In caso di mancato pagamento della tassa nei termini sopra indicati la stessa verrà raddoppiata a carico della società interessata a titolo di penale
 Per il Campionato Serie A1 Baseball, la tassa di € 700,00, si riferisce agli incontri di Semifinale mentre la tassa di € 800,00 si riferisce agli incontri di Finale.
 Nel caso di incontri di spareggio, Finale e Play Off da disputarsi in campo neutro le tasse gare saranno versate da ciascuna squadra nella misura del 50% della cifra indicata
- (7) Gli importi delle tasse gara della Coppa Italia saranno comunicati successivamente
- (8) Le cauzioni relative all'attività giovanile delle squadre iscritte possono essere cumulate nella fideiussione bancaria della squadra maggiore. La cauzione del Campionato Under 21 Nazionale è compresa in quella del Campionato di Serie A1 Baseball o A2 Baseball.
- (9) La tassa d'iscrizione alla Coppa Italia è compresa in quella versata dalle Società per il relativo campionato
- (10) La cauzione per la partecipazione alla Coppa Italia è compresa in quella già versata dalle Società per il relativo campionato.
- (0)/(2) Il mancato versamento, contemporaneo all'iscrizione, della tassa e/o della cauzione prevista art. 2.03 R.A.A.) comporta per il 2006 le seguenti ammende:
 Baseball : Serie A1 € 1.600,00 , Serie A2 € 1.300,00 , Serie B € 1.100,00, Serie C1 € 500,00, e C2 € 350,00, Giovanili € 26,00.
 Softball: Serie A1 e A2 € 800,00, Serie B € 250,00, Giovanili € 26,00.
 Qualora il versamento delle ammende fissate non sia effettuato entro 30 giorni dall'iscrizione, la Società sarà esclusa dal campionato.

E) di Attività non Federale (Tornei, gare amichevoli etc..)

- Per autorizzazione COG € 10,00
- Per autorizzazione COG.R € 5,00

F) di Accesso agli Organi di Giustizia

- Reclamo Tecnico al Giudice Unico Sportivo Regionale (G.U.S.R.) € 60,00
per le Categorie Giovanili
- Reclamo Tecnico al Giudice Unico Sportivo di Categoria (G.U.C) € 250,00
per la Serie B e C1 Baseball
- Reclamo tecnico Giudice Unico Sportivo Regionale (G.U.S.R.) € 150,00
per la Serie C2 baseball e B softball
- Reclamo Tecnico al Giudice Unico Sportivo Nazionale (G.U.S.) € 400,00
per la Serie A
- Ricorso alla Commissione di Appello Federale (C.A.F.) avverso al G.U.S.R.. per € 400,00
le Categorie Giovanili , C2 baseball e B softball
- Ricorso alla Commissione di Appello Federale (C.A.F.) € 500,00
avverso al G.U.C. per la Serie C1 Baseball e per le Semifinali e Finali giovanili
- Ricorso alla Commissione di Appello Federale (C.A.F.) € 1.000,00
avverso al G.U.S per la Serie A Baseball e Softball al G.U.C e per la Serie B Baseball
- tassa ricusazione € 2.000,00

La tassa di accesso prevista per il G.U.S./G.U.C. e/o per la C.A.F., può essere effettuata tramite bonifico bancario intestato a: Federazione Italiana Baseball Softball conto corrente n. 10101 - B.N.L.-Sportello C.O.N.I. Ag. 6309 – ABI 01005 CAB 03309 – CIN T

– o tramite conto corrente postale n. 695015 intestato a Federazione Italiana Baseball Softball - Viale Tiziano 70 – Roma, entro il termine previsto per la presentazione delle deduzioni inviando contestualmente la ricevuta del versamento alla F.I.B.S., a mezzo fac-simile.

TASSE FEDERALI 2006 A CARICO DELLE PERSONE

A) Ufficiali di Gara: Arbitri e Classificatori € 10,00

B) Tecnici:

Rinnovo		Scadenza	Reintegro	
Tecnici Italiani	Tecnici Stranieri		Tecnici Italiani	Tecnici Stranieri
20,00	20,00	entro il 31 dicembre 2005	35,00	35,00
25,00	25,00	entro il 31 gennaio 2006	45,00	45,00
35,00	50,00	entro il 15 aprile 2006	65,00	80,00
100,00	115,00	dopo il 15 aprile 2006	110,00	130,00

SANZIONI PECUNIARIE 2006 A CARICO DELLE SOCIETÀ'

Oltre a quanto specificatamente definito in altre parti del presente Comunicato, si applicano le seguenti sanzioni pecuniarie:

- Mancata presenza in una gara del "Dirigente Accompagnatore di squadra" € 30,00
- Assenza del Classificatore di squadra e/o mancato invio del ruolino € 20,00
- Impedimento dell'ingresso gratuito alle manifestazioni Nazionali organizzate nell'ambito della F.I.B.S. ai possessori di tessere F.I.B.S. e di tessere C.O.N.I. regolarmente timbrate dal Ministero delle Finanze per il libero ingresso agli stadi € 103,00

- Per ogni gara, per posizione irregolare dei tecnici tesserati (art. 3.27 Regolamento Attività Agonistica 2003)

TESSERAMENTO		BASEBALL					SOFTBALL		
AI Comitato Nazionale Tecnici	con la Società (Mod. 1 CNT)								
		Serie A	Serie B	Serie C1	Serie C2	Giovanili	Serie A	Serie B	Giovanili
Regolare	Irregolare	260,00	160,00	90,00	80,00	55,00	260,00	55,00	55,00
Irregolare	Irregolare	290,00	170,00	100,00	90,00	60,00	290,00	60,00	60,00
Irregolare	Regolare	30,00	15,00	10,00	10,00	5,00	30,00	5,00	5,00

- Per ogni gara, per tecnico straniero in posizione irregolare, (art. 3.27 Regolamento Attività Agonistica 2003)

TESSERAMENTO		BASEBALL					SOFTBALL		
Privo della autorizzazione della Segreteria Generale		Serie A	Serie B	Serie C1	Serie C2	Giovanili	Serie A	Serie B	Giovanili
			290,00	170,00	100,00	90,00	60,00	290,00	60,00

- Per ogni gara, per giocatore regolarmente tesserato, non inserito nell'elenco giocatori, (art. 3.27 Regolamento Attività Agonistica 2003)

	BASEBALL						SOFTBALL			
	Serie A1	Serie A2	Serie B	Serie C1	Serie C2	Giovanili	Serie A1	Serie A2	Serie B	Giovanili
Giocatore non inserito in elenco	550,00	260,00	155,00	80,00	52,00	15,00	550,00	260,00	52,00	15,00

Tablelle tasse di omologazione impianti

1. Richieste omologazione di nuovi impianti, o per la conferma, convalida e rinnovi degli impianti per l'attività giovanile e serie C1, C2 Baseball e B Softball, le cui omologazioni sono effettuate a cura dei tecnici regionali:

spese di trasferta:

entro 25 Km	11 €	26 – 50 Km	22 €	51 – 75 Km	33 €
tra 76 e 100 km	44 €;	tra 101 e 125 km	55 €;	tra 126 e 150 km	66 €
tra 151 e 175 km	77 €;	tra 176 e 200 km	88 €;	tra 201 e 225 km	99 €;
tra 226 e 250 km	110 €;				
indennità di missione: € 25 fino a Km. 100; € 50 oltre 100 Km al giorno.					

2. Richieste di omologazione di nuovi impianti o per la conferma, convalida o rinnovi dei campi dalla Serie B alla A1 baseball e serie A1-A2 softball, le cui omologazioni sono effettuate a cura dei tecnici della CIBS:

spese di trasferta:

entro 25 Km	11 €	26 – 50 Km	22 €	51 – 75 Km	33 €
tra 76 e 100 km	44 €;	tra 101 e 125 km	55 €;	tra 126 e 150 km	66 €
tra 151 e 175 km	77 €;	tra 176 e 200 km	88 €;	tra 201 e 225 km	99 €;
tra 226 e 250 km	110 €;				
indennità di missione: € 25 fino a Km. 100; € 50 oltre 100 Km al giorno.					

Tasse omologazione

- € 150 se dotati di impianto di illuminazione stante la necessità di pernottare in albergo
- € 50 senza impianto di illuminazione A/R in giornata

3. Per le omologazione preventive sui progetti da sottoporre alla CIBS, è fissata una tassa di € 100, da applicare a tutti i progetti esaminati, di impianti di qualsiasi categoria. La tassa sarà versata dalle società alla Federazione al momento della richiesta di omologazione.
4. Tutti gli importi dovuti sono a carico della società e dovranno essere versati direttamente alla FIBS

Antidoping

Tassa per richiesta controanalisi in caso di non negatività:

€ 500,00

6.1 CAMPIONATO NAZIONALE SERIE A1 BASEBALL 2006

La Serie A1 2006 è disputata, di diritto, dalle squadre delle 10 Società che, nel corso del 2005, hanno mantenuto o acquisito tale diritto.

Nel caso di rinuncia prima dell'inizio del Campionato, di una o più Società iscritte, la scelta sostitutiva, se possibile, sarà effettuata dal Consiglio Federale; se la sostituzione non sarà possibile, il Campionato si svolgerà con le squadre rimanenti rivedendo, se del caso il numero delle squadre retrocedenti.

Disposizioni particolari

- E' obbligatoria la disponibilità del campo illuminato
- Sono obbligatorie le mazze di legno; l'elenco dei tipi di mazze di legno utilizzabili è riportato in appendice
- E' ammesso il battitore designato.
- Sono tesserabili cinque giocatori stranieri. Sono schierabili in campo tre giocatori stranieri contemporaneamente, e quattro, includendo il lanciatore, nella partita del venerdì. In caso di sostituzione di straniero con straniero, il sostituto dovrà occupare la stessa posizione nell'ordine di battuta del giocatore sostituito. L'utilizzazione del giocatore straniero al di fuori delle norme sopra citate, comporta la perdita delle gare nelle quali la norma non è rispettata.
- Per quanto relativo all'impiego in campo dei lanciatori nella Regular Season, il lanciatore straniero può lanciare solamente nella gara del venerdì e più precisamente nella 1ª, 4ª, 7ª, 10ª, 13ª, 16ª, 19ª, 22ª e 25ª giornata di gara. L'utilizzazione del lanciatore straniero al di fuori delle norme sopra citate, comporta la perdita delle gare nelle quali la norma non è rispettata.
- Per quanto relativo all'impiego in campo dei lanciatori durante i "Play Off", il lanciatore straniero può essere utilizzato solamente:
nella 1ª, nella 4ª e nella 7ª gara delle "Semifinali".
nella 1ª, nella 4ª e nella 7ª gara delle "Finali".
L'utilizzazione del lanciatore straniero al di fuori delle norme sopra citate, comporta la perdita delle gare nelle quali la norma non è rispettata.
- L'arbitro capo dovrà porre termine all'incontro del sabato pomeriggio e sera se, alla fine del settimo inning 6 ½ per la squadra di casa, esiste una differenza di dieci o più punti nel risultato fra le due squadre
- Le Società dovranno inviare alla F.I.B.S., entro il 29 marzo 2006, l'elenco degli atleti, già tesserati, che intendono utilizzare nella stagione agonistica 2006. L'ufficio tesseramento della F.I.B.S., una volta effettuato il controllo sulla regolarità del tesseramento degli atleti, comunicherà attraverso il sito federale www.fibs.it, gli elenchi ufficiali di ciascuna squadra partecipante al campionato. In caso di successivi tesseramenti si dovrà utilizzare la stessa procedura inviando la documentazione entro i tempi previsti. Gli arbitri effettueranno il controllo dei presenti attraverso l'appello nominale prima di ciascuna gara. A richiesta, gli atleti, dovranno esibire il documento di riconoscimento.

6. ATTIVITA' FEDERALE UFFICIALE

6.2 - CAMPIONATO - REGULAR SEASON

- a) **Calendario: date, giorni e orari di gioco delle partite** : il campionato si svolge su tre gare settimanali che si giocano, di regola, una al venerdì e due al sabato, con il seguente calendario:

Aprile	14	15	21	22	28	29	
Maggio	5	6	12	13	19	20	26 27
Giugno	2	3	9	10	23	24	30
Luglio	1	14	15	21	22	28	29
Agosto	18	19	25	26			
Settembre	1	2	8	9			

Orari di gioco: fino al 28 maggio, 20.30 – 16.00 e 20.30, dal 2 giugno 21.00 – 16.00 e 21.00.

A seguito di accordi fra le Società la gara del sabato pomeriggio potrà essere giocata il giovedì sera alle ore 20.30 (o 21.00) o la domenica pomeriggio alle ore 15.30 a campi invertiti; le richieste dovranno essere presentate alla C.O.G. entro 15 giorni dalla pubblicazione ufficiale dei calendari sul sito della Federazione (www.fibs.it)

Le partite che a causa di pioggia o altri motivi non possano iniziare all'orario fissato non potranno iniziare dopo le ore 22.00

b) Recuperi

I recuperi sono obbligatoriamente disputati come di seguito esposto:

- se una sola gara, il recupero sarà effettuato alla domenica alle ore 10.30 e 16.00
- se due gare, il recupero sarà effettuato alla domenica, alle ore 10.30 ed alle ore 16.00, se non impegnate.
- se tre gare, il recupero sarà effettuato alla domenica, alle ore 10.30, 16.00 e 20.30 o 21.00 (dopo il 28 maggio 2006), se non impegnate.

Gli incontri sospesi e da completare ai sensi del Regolamento Tecnico di Gioco - R.T.G. devono essere ripresi e completati

nell'ambito della programmazione obbligatoria prevista per i recuperi. Nel caso ciò non fosse possibile varrà quanto previsto dal R.T.G.

Eventuali partite non recuperate nell'ambito della programmazione sopra definita, sono fissate in recupero dalla C.O.G. in giornate infrasettimanali il martedì non immediatamente successivo

I giorni e le ore fissate per i recuperi di partite infrasettimanali, sono i seguenti:

- se una sola gara, il recupero sarà effettuato alle ore 20.30 o 21.00 del martedì ;
- se due gare, il recupero sarà effettuato alle ore 17.00 e alle ore 20.30 o 21.00 del martedì;
- se tre gare, il recupero sarà effettuato alle ore 17.00 e alle ore 20.30 o 21.00 del martedì non immediatamente successivo e alle ore 20.30 o 21.00 del martedì della settimana successiva; a richiesta della Società viaggiante i recuperi potranno essere effettuati alle ore 17.00 e alle ore 20.30 o 21.00 del martedì e alle ore 17.00 del mercoledì immediatamente successivo.

L'ordine cronologico dei recuperi deve essere identico, nella successione, a quello di sospensione delle gare.

Per il 2006, per le Società non aventi atleti impegnati con le squadre nazionali o in Coppa Italia le date libere per i recuperi sono i seguenti:

giugno	16	17
luglio	7	8
agosto	11	12

Al termine della Regular Season le squadre 1ª, 2ª, 3ª e 4ª classificate partecipano ai "Play Off" per l'assegnazione del titolo di Campione d'Italia 2006 mentre le squadre 8ª, 9ª e 10ª classificate retrocedono alla Serie A2 2007.

6.3 - CAMPIONATO – PLAY - OFF

Semifinali: formula

Le semifinali si disputano giocando una "serie" di incontri al meglio di 7 gare, essendo "Home Team" la squadra ospitante e si termina di giocare nel momento in cui una delle due squadre raggiunge le 4 vittorie

Gli abbinamenti sono i seguenti:

- A. 1ª classificata contro 4ª classificata,
- B. 2ª classificata contro 3ª classificata.

Le semifinali si disputano in due settimane consecutive:

- 1ª e 2ª gara, rispettivamente al venerdì e al sabato in casa delle squadre 1ª e 2ª classificate,
- 3ª, 4ª e 5ª (se necessaria) rispettivamente al lunedì, martedì e mercoledì in casa delle squadre 3ª e 4ª classificate,
- 6ª e 7ª gara (se necessarie), venerdì e sabato in casa delle squadre 1ª e 2ª classificate.

Semifinali: calendario

1ª gara	Venerdì	15 settembre	ore 20.30	
2ª gara	Sabato	16 settembre	ore 20.30	
3ª gara	Lunedì	18 settembre	ore 20.30	
4ª gara	Martedì	19 settembre	ore 20.30	
5ª gara	Mercoledì	20 settembre	ore 20.30	(Se necessaria)
6ª gara	Venerdì	22 settembre	ore 20.30	(Se necessaria)
7ª gara	Sabato	23 settembre	ore 20.30	(Se necessaria)

Le partite che a causa di pioggia o altri motivi non possano iniziare all'orario fissato non potranno iniziare dopo le ore 22.00

Finale: formula

La finale si disputa giocando una "serie" di incontri al meglio di 7 gare, essendo "Home Team" la squadra ospitante e si termina di giocare nel momento in cui una delle due squadre raggiunge le 4 vittorie.

Gli incontri di finale si disputano come di seguito riportato:

- 1ª e 2ª gara, rispettivamente al venerdì e al sabato in casa della squadra meglio classificata nella Regular Season;
- 3ª, 4ª e 5ª (se necessaria)rispettivamente lunedì, martedì e mercoledì in casa della squadra peggio classificata nella Regular Season
- 6ª e 7ª gara (se necessarie), al venerdì e al sabato in casa della squadra meglio classificata nella Regular Season.

Finale: calendario

1ª gara	Venerdì	29 settembre	ore 20.30
---------	---------	--------------	-----------

2ª gara	Sabato	30 settembre	ore 20.30	
3ª gara	Lunedì	2 ottobre	ore 20.30	
4ª gara	Martedì	3 ottobre	ore 20.30	
5ª gara	Mercoledì	4 ottobre	ore 20.30	(Se necessaria)
6ª gara	Venerdì	6 ottobre	ore 20.30	(Se necessaria)
7ª gara	Sabato	7 ottobre	ore 20.30	(Se necessaria)

Recuperi gare

I recuperi saranno effettuati alle ore 20.30 del giorno successivo (tenendo presente che la gara successiva non potrà essere disputata se non sarà stato giocato il recupero della gara precedente)

La squadra "Campione d'Italia" 2006 alla "Coppa dei Campioni d'Europa" 2007.

7.1 CAMPIONATO NAZIONALE SERIE A2 BASEBALL 2006

La Serie A2 2006 è disputata, di diritto, dalle 20 squadre delle Società che, nel corso del 2005, hanno mantenuto o acquisito tale diritto. Le 20 Società sono divise in due gironi di dieci squadre.

Nel caso di rinuncia prima dell'inizio del Campionato di una o più Società iscritte, la scelta sostitutiva della/e squadra/e, se possibile, sarà effettuata dal Consiglio Federale; se la sostituzione non sarà possibile, il Campionato si svolgerà con le squadre rimanenti rivedendo, se del caso, il numero delle squadre retrocedenti.

Disposizioni particolari

- E' obbligatoria la disponibilità del campo illuminato. La richiesta di deroga, da richiedere al Consiglio Federale entro il 15 marzo, deve essere accompagnata dalla tassa di € 1.500,00 (millecinquecento).
- Sono obbligatorie le mazze di legno; l'elenco dei tipi di mazze di legno utilizzabili è riportato in appendice.
- Può essere tesserato un solo straniero come previsto nelle norme relative al tesseramento atleti stranieri. Non sono ammesse sostituzioni
- E' ammesso il battitore designato.
- L'arbitro capo dovrà porre termine agli incontri del sabato pomeriggio e sera (domenica mattina e pomeriggio, sabato pomeriggio e domenica mattina) se, alla fine del settimo inning, 6 ½ per la squadra di casa, esiste una differenza di dieci o più punti nel risultato fra le due squadre.

7.2 - CAMPIONATO - REGULAR SEASON

a) **Calendario: date, giorni e orari di gioco delle partite** : il campionato si svolge su due gare settimanali che si giocano, di regola, al sabato pomeriggio e sera, rispettivamente alle ore 15.30 e 20.30, con il seguente calendario:

Aprile	8	15	22	29
Maggio	6	13	20	27
Giugno	3	17	24	
Luglio	1	8	15	22
Agosto	26			
Settembre	2	9		

1. Qualora una Società giochi, avendo ottenuto la deroga dal Consiglio Federale, su un terreno da gioco privo di impianto di illuminazione le giornate di gara sono disputate la domenica alle ore 10.30 e alle ore 15.30;
2. Le Società viaggianti, in caso di partite su impianti privi di illuminazione - a seguito di formale richiesta presentata entro 15 giorni dalla pubblicazione ufficiale dei calendari sul sito della Federazione (www.fibs.it) - possono giocare il sabato alle ore 15.30 e la domenica alle ore 10.00.

b) Recuperi

I recuperi sono obbligatoriamente disputati come di seguito esposto.

- con campo illuminato:
 - se una o due gare: alle ore 10.00, 15.30 o 20.30 della domenica.
- Eventuali recuperi interessanti Società siciliane che giocano nel continente e Società del continente che giocano in Sicilia potranno essere svolti solo la domenica mattina alle ore 10.00.
- con campo non illuminato:
 - se una sola gara (Solo nel caso del punto 2 del precedente paragrafo a) alle ore 15.30 della domenica.

Eventuali recuperi interessanti Società siciliane e del Continente saranno fissati dalla C.O.G. nelle date fissate per i recuperi o al termine del campionato

Eventuali gare non recuperate nelle date previste verranno rinviate alla fine del campionato e non saranno disputate se ininfluenti ai fini della classifica.

Eventuali partite, fra squadre distanti al massimo 250 Km, non recuperate nell'ambito della programmazione sopra definita sono fissate in recupero dalla C.O.G. in giornate infrasettimanali il martedì (in caso di recuperi su campi illuminati) o il mercoledì non immediatamente successivi.

In caso di tali recuperi, i giorni e le ore fissate per le partite sono i seguenti:

- se una sola gara, il recupero sarà effettuato alle ore 15.30 e/o 20.30 del martedì o mercoledì, non immediatamente successivo, in dipendenza del campo illuminato;
- se due gare, il recupero sarà effettuato alle ore 15.30 e alle ore 20.30 del martedì e/o mercoledì, non immediatamente successivo, in dipendenza del campo illuminato; in caso di assenza di illuminazione le gare saranno recuperate nelle date

libere per i recuperi.

Gli incontri sospesi e da completare ai sensi del Regolamento Tecnico di Gioco (R.T.G.) devono essere ripresi e completati nell'ambito della programmazione obbligatoria prevista per i recuperi. Nel caso ciò non fosse possibile ci si atterrà a quanto previsto dal R.T.G.

L'ordine cronologico dei recuperi deve essere identico, nella successione, a quello di sospensione delle gare da giocare nuovamente.

Per il 2006, le date libere per i recuperi sono i seguenti:

giugno	10	11	per le Società non impegnate nella Coppa Italia
luglio	29	30	

Al termine della Regular Season le squadre 1ª e 2ª classificate in ognuno dei due gironi partecipano ai "Play Off" per la promozione di una squadra in Serie A1 2007 mentre le squadre 9ª e 10ª classificate, di ciascun girone, retrocedono alla Serie B 2007

7.2 - CAMPIONATO - PLAY - OFF

Le squadre prime e seconde classificate in ognuno dei due gironi disputano i "Play Off" su due fasi (semifinali e finale) giocando fra di loro, ad eliminazione diretta, una "serie" di partite, al meglio di 5 incontri, terminando di giocare nel momento in cui una delle due squadre raggiunge le 3 vittorie. La squadra vincente la finale sarà promossa alla serie A1 2007

Semifinali: formula

Le semifinali si disputano giocando una "serie" di incontri al meglio di 5 gare, essendo "Home Team" la squadra ospitante e si termina di giocare nel momento in cui una delle due squadre raggiunge le 3 vittorie

Gli abbinamenti sono i seguenti:

- inc. 1) 2ª classificata Girone 1 - 1ª classificata Girone 2
- inc. 2) 2ª classificata Girone 2 - 1ª classificata Girone 1

1º turno di gare

Le due partite si disputeranno rispettivamente al sabato alle ore 15.30 e 20.30 oppure, per chi non ha il campo illuminato, al sabato alle ore 15.00 e alla domenica alle ore 10.00 in casa delle seconde classificate, che saranno Home-Team.

2º turno di gare

Le tre partite si disputeranno a campo invertito rispetto al 1º turno, rispettivamente al sabato alle ore 15.30 e 20.30 (se necessaria) e alla domenica alle ore 15.30 (se necessaria) oppure, per chi non ha campo illuminato, al sabato alle ore 15.00, alla domenica alle ore 10.30 (se necessaria) e alle ore 15.00 (se necessaria), essendo le prime classificate

Semifinali: calendario

1ª gara	Sabato	9 settembre	ore 15.30	
2ª gara	Sabato	9 settembre	ore 20.30	
3ª gara	Sabato	16 settembre	ore 15.30	
4ª gara	Sabato	16 settembre	ore 20.30	
5ª gara	Domenica	17 settembre	ore 15.30	(Se necessaria)

Finale : formula

La finale si disputa giocando una "serie" di incontri al meglio di 5 gare, essendo "Home Team" la squadra ospitante e si termina di giocare nel momento in cui una delle due squadre raggiunge le 3 vittorie

Gli abbinamenti sono i seguenti:

Vinc. Inc. 1 - Vinc. Inc. 2

1º turno di gare

Le due partite si disputeranno rispettivamente al sabato alle ore 15.30 e 20.30 oppure, per chi non ha il campo illuminato, al sabato alle ore 15.00 e alla domenica alle ore 10.00 in casa della squadra definita per sorteggio dalla C.O.G.

2º turno di gare

Le tre partite si disputeranno a campo invertito rispetto al 1º turno, rispettivamente al sabato alle ore 15.30 e 20.30 (se necessaria) e

alla domenica alle ore 15.30 (se necessaria) oppure, per chi non ha campo illuminato, al sabato alle ore 15.00, alla domenica alle ore 10.30 (se necessaria) e alle ore 15.00 (se necessaria), essendo le prime classificate

finali: calendario

1ª gara	Sabato	23 settembre	ore 15.30	
2ª gara	Sabato	23 settembre	ore 20.30	
3ª gara	Sabato	30 settembre	ore 15.30	
4ª gara	Sabato	30 settembre	ore 20.30	
5ª gara	Domenica	1 ottobre	ore 15.30	(Se necessaria)

Recuperi

I recuperi devono essere giocati nel seguente modo:

- con campo illuminato:
 - se occorre recuperare una o due gare del sabato, il recupero si effettua alle ore 10.00 ed alle ore 15.30 se non programmate e alle ore 20.30 della domenica.
- con campo non illuminato:
 - se occorre recuperare una gara, il recupero si effettua alle ore 15.30 della domenica se non già impegnata

Eventuali gare non recuperate nell'ambito della programmazione sopra definita, devono essere recuperate, secondo l'ordine di sospensione delle stesse, il week-end successivo.

In ogni caso presentandosi problemi particolari, al di fuori delle programmazioni previste, la "Commissione Organizzazione Gare" fisserà le date necessarie per tali recuperi.

Rinuncia alla promozione alla serie A1

Le Società che abbiano acquisito il diritto alla promozione alla Serie A1 non potranno rinunciare alla stessa e avanzare domanda di ripescaggio alla Serie A2 per due anni consecutivi; nel caso si verifichi tale eventualità le Società potranno iscriversi solamente all'ultimo livello di Campionato.

8.1 CAMPIONATO NAZIONALE SERIE B BASEBALL 2006

La Serie B 2006 è disputata, di diritto, dalle 40 squadre delle Società che, nel corso del 2005, hanno mantenuto o acquisito tale diritto. Le 40 Società sono divise in quattro gironi di dieci squadre.

Nel caso di rinuncia prima dell'inizio del Campionato di una o più Società iscritte, la scelta sostitutiva della/e squadra/e, se possibile, sarà effettuata dal Consiglio Federale; se la sostituzione non sarà possibile, il Campionato si svolgerà con le squadre rimanenti rivedendo, se del caso, il numero delle squadre retrocedenti.

Disposizioni particolari

- E' ammesso un giocatore straniero secondo quanto previsto nelle norme relative al tesseramento atleti stranieri. Non sono ammesse sostituzioni.
- Sono obbligatorie le mazze di legno; l'elenco dei tipi di mazze di legno utilizzabili è riportato in appendice.
- E' ammesso il battitore designato.
- In tutte le partite l'arbitro capo deve porre fine alle stesse qualora, alla fine del 7° inning, 6 e 1/2 per la squadra di casa, esista una differenza di 10 o più punti nel risultato fra le due squadre.
- Le squadre aventi atleti impegnati con le rappresentative nazionali juniores possono richiedere il rinvio delle gare che saranno recuperate il 6 e 20 agosto.

8.2 - CAMPIONATO - REGULAR SEASON

a) Calendario: date, giorni e orari di gioco delle partite : il campionato si svolge su due gare settimanali che si giocano, di regola, al sabato pomeriggio e sera, rispettivamente alle ore 15.30 e 20.30, qualora una Società giochi su un terreno da gioco privo di impianto di illuminazione gli incontri verranno disputati la domenica alle ore 10.30 e 15.30, con il seguente calendario:

Aprile	8	15	22	29
Maggio	6	13	20	27
Giugno	3	17	24	
Luglio	1	15	22	29
Agosto	26			
Settembre	2	9		

b) Recuperi

I recuperi sono obbligatoriamente disputati come di seguito esposto:

- con campo illuminato:
 - se occorre recuperare una gara, il recupero si effettua alle ore 10.00 della domenica e nell'impossibilità alle ore 15.30 o 20.30
 - se occorre recuperare due gare, il recupero si effettua alla domenica alle ore 10.00 e alle ore 15.30 nell'ordine di sospensione.
- con campo non illuminato:
 - i recuperi verranno fissati possibilmente nell'ordine di sospensione delle partite, nei giorni e nelle ore definite dalla C.O.G.

Qualora lo ritenga opportuno per il regolare svolgimento del Campionato, la C.O.G. è autorizzata a fissare, per Società distanti fra di loro al massimo 150 km, recuperi infrasettimanali al 1° mercoledì non immediatamente successivo; le ore fissate per tali recuperi sono le seguenti:

- se una singola gara, il recupero si disputerà alle ore 20.30 e, per chi non ha il campo illuminato alle ore 15.30;
- se due gare, il recupero si disputerà alle ore 15.30 e 20.30; ovviamente le Società che non hanno il campo illuminato non potranno recuperare due gare in un solo giorno infrasettimanale

Gli incontri sospesi e da completare ai sensi del R.T.G. devono essere ripresi e completati nell'ambito della programmazione obbligatoria prevista per i recuperi, nel caso ciò non fosse possibile ci si atterrà a quanto previsto dal R.T.G.

Per il 2006 le date libere per i recuperi, sono le seguenti:

giugno	10	11	
luglio	8	9	(per le squadre non impegnate nella Coppa Italia)
agosto	5	6	

Al termine della Regular Season:

- Le squadre 1ª e 2ª classificate di ogni girone, partecipano ai Play Off per la promozione di due squadre alla Serie A2 2007.
- Le squadre 9ª, classificate prendono parte ai play-out, le perdenti i play out sono retrocesse alla Serie C1 2007.
- Le squadre 10ª, classificate di ogni girone sono retrocesse alla Serie C1 2007.

8.2 - CAMPIONATO - PLAY - OFF

Le squadre prime e seconde classificate in ognuno dei quattro gironi disputano i "Play Off" su due fasi (semifinali e finale) giocando fra di loro, ad eliminazione diretta, una "serie" di partite, al meglio di 5 incontri, terminando di giocare nel momento in cui una delle due squadre raggiunge le 3 vittorie.

Semifinali: formula

Le semifinali si disputano giocando una "serie" di incontri al meglio di 5 gare, essendo "Home Team" la squadra ospitante e si termina di giocare nel momento in cui una delle due squadre raggiunge le 3 vittorie

Gli abbinamenti tra le prime classificate e le seconde, essendo le prime classificate teste di serie, saranno definiti per sorteggio, effettuato dalla C.O.G., evitando di abbinare squadre provenienti dallo stesso girone.

1° turno di gare

Le due partite si disputeranno rispettivamente al sabato alle ore 15.30 e 20.30 oppure, per chi non ha il campo illuminato, al sabato alle ore 15.00 e alla domenica alle ore 10.00 in casa delle seconde classificate, che saranno Home-Team.

2° turno di gare

Le tre partite si disputeranno a campo invertito rispetto al 1° turno, rispettivamente al sabato alle ore 15.30 e 20.30 (se necessaria) e alla domenica alle ore 15.30 (se necessaria) oppure, per chi non ha campo illuminato, al sabato alle ore 15.00, alla domenica alle ore 10.30 (se necessaria) e alle ore 15.00 (se necessaria).

Semifinali: calendario

1ª gara	Sabato	16 settembre	ore 15.30	
2ª gara	Sabato	16 settembre	ore 20.30	
3ª gara	Sabato	23 settembre	ore 15.30	
4ª gara	Sabato	23 settembre	ore 20.30	
5ª gara	Domenica	24 settembre	ore 15.30	(Se necessaria)

Finale : formula

Le finali si disputano tra le vincenti le semifinali giocando una "serie" di incontri al meglio di 5 gare e si termina di giocare nel momento in cui una delle due squadre raggiunge le 3 vittorie; le squadre vincenti le finali saranno promosse alla Serie A2 2007.

Gli abbinamenti saranno definiti per sorteggio, effettuato dalla C.O.G., evitando di abbinare squadre provenienti dallo stesso girone: la squadra prima sorteggiata sarà ospitante nel 1° turno di gare

1° turno di gare

Le due partite si disputeranno rispettivamente al sabato alle ore 15.30 e 20.30 oppure, per chi non ha il campo illuminato, al sabato alle ore 15.00 e alla domenica alle ore 10.00 .

2° turno di gare

Le tre partite si disputeranno a campo invertito rispetto al 1° turno, rispettivamente al sabato alle ore 15.30 e 20.30 (se necessaria) e alla domenica alle ore 15.30 (se necessaria) oppure, per chi non ha campo illuminato, al sabato alle ore 15.00, alla domenica alle ore 10.30 (se necessaria) e alle ore 15.00 (se necessaria).

finali: calendario

1ª gara	Sabato	30 settembre	ore 15.30	
2ª gara	Sabato	30 settembre	ore 20.30	
3ª gara	Sabato	7 ottobre	ore 15.30	
4ª gara	Sabato	7 ottobre	ore 20.30	
5ª gara	Domenica	8 ottobre	ore 15.30	(Se necessaria)

PLAY-OUT

Le squadre 9ª classificate in ognuno dei gironi giocano fra loro una serie di partite al meglio di 5 incontri tenendo presente che tali serie terminano nel momento in cui una delle due squadre raggiunge le 3 vittorie eliminando così l'altra, le squadre perdenti saranno retrocesse alla C1 2004

Gli abbinamenti saranno definiti per sorteggio dalla C.O.G. :e la squadra prima sorteggiata sarà ospitante nel 1° turno di gare

1° turno di gare

Le due partite si disputeranno rispettivamente al sabato alle ore 15.30 e 20.30 oppure, per chi non ha il campo illuminato, al sabato alle ore 15.00 e alla domenica alle ore 10.00 .

2° turno di gare

Le tre partite si disputeranno a campo invertito rispetto al 1° turno, rispettivamente al sabato alle ore 15.30 e 20.30 (se necessaria) e alla domenica alle ore 15.30 (se necessaria) oppure, per chi non ha campo illuminato, al sabato alle ore 15.00, alla domenica alle ore 10.30 (se necessaria) e alle ore 15.00 (se necessaria).

finali: calendario

1ª gara	Sabato	23 settembre	ore 15.30	
2ª gara	Sabato	23 settembre	ore 20.30	
3ª gara	Sabato	30 settembre	ore 15.30	
4ª gara	Sabato	30 settembre	ore 20.30	
5ª gara	Domenica	1 ottobre	ore 15.30	(Se necessaria)

Recuperi

I recuperi devono essere disputati come di seguito esposto:

a) per le squadre che giocano su campi illuminati:

- se una gara, alla domenica mattina ore 10.00 e nell'impossibilità, alle ore 15.30 e alle ore 20.30 se non impegnate.
- se due gare, alla domenica ore 10.00 e alle 15.30 e alle ore 20.30 se non impegnate e nell'ordine di sospensione ,

b) per le squadre che giocano su campi non illuminati:

- se una gara, alla domenica mattina ore 15.30 se non impegnate.

Eventuali gare non recuperate, nell'ambito della programmazione sopra definita, devono essere recuperate secondo l'ordine di sospensione delle stesse nella settimana successiva.

In ogni caso presentandosi problemi particolari, al di fuori delle programmazioni previste, la "Commissione Organizzazione Gare" fisserà le date necessarie per tali recuperi

9.1 CAMPIONATO NAZIONALE SERIE C1 BASEBALL 2006

La Serie C1 2006 è disputata dalle 64 squadre che nel corso del 2005 hanno mantenuto o acquisito tale diritto. Le Società sono divise in gironi formati da un massimo di 8 squadre.

Nel caso di rinuncia prima dell'inizio del Campionato, di una o più Società iscritte, la scelta sostitutiva, se possibile, sarà effettuata dal Consiglio Federale; se la sostituzione non sarà possibile, il Campionato si svolgerà con le squadre rimanenti, rivedendo, se del caso, il numero delle squadre retrocedenti.

Disposizioni particolari

- E' ammesso un giocatore straniero secondo quanto previsto nelle norme relative al tesseramento atleti stranieri. Non sono ammesse sostituzioni.
- Non sono obbligatorie le mazze di legno.
- E' ammesso il battitore designato.
- In tutte le partite l'arbitro capo deve porre fine alle stesse a partire dalla fine del 7° inning, 6 e 1/2 per la squadra di casa, qualora esista una differenza di 10 o più punti nel risultato fra le due squadre.

9.2 – CAMPIONATO – REGULAR SEASON

11.1) **Calendario: date, giorni e orari di gioco delle partite** : il campionato si svolge su una gara settimanale che si gioca, di regola, alla domenica pomeriggio alle ore 15.30 con il seguente calendario:

Aprile	2	9	16	23	30
Maggio	7	21	28		
Giugno	4	11	18		
Luglio	2	9	16	23	

11.1) Recuperi

Date libere per i recuperi:

Maggio	14
Giugno	25
Luglio	30
Agosto	6 27

Al termine della Regular Season:

- Le squadre 1^a classificate di ogni girone, partecipano ai "Play Off" per la promozione di 4 squadre alla Serie B 2007.
- Il numero delle squadre che retrocederanno sarà comunicato insieme alla composizione dei gironi

9.3 – CAMPIONATO – PLAY – OFF

- Le squadre prime classificate in ognuno dei gironi disputano i "Play Off" giocando fra di loro, ad eliminazione diretta, una "serie" di partite, al meglio di 3 incontri, terminando di giocare nel momento in cui una delle due squadre raggiunge le 2 vittorie. Le 4 squadre vincenti i Play-off saranno promosse alla serie B 2007.
- La formula dei Play-off sarà comunicata insieme alla composizione dei gironi

AMMISSIONE ALLA SERIE B 2007

La partecipazione alla "Serie B" 2007 da parte delle squadre aventi acquisito tale diritto, è subordinata al possesso dei necessari requisiti per tale Serie.

10.1 CAMPIONATO NAZIONALE SERIE C2 BASEBALL 2006

Le Società aventi diritto al Campionato di Serie C2 2006 sono quelle, regolarmente affiliate già partecipanti al Campionato di Serie C2 2005 e non promosse alla Serie C1 2006 e le squadre di nuova formazione.

Le squadre sono raggruppate in gironi, per quanto possibile a carattere regionale, composti, salvo eccezioni, al massimo di 8 squadre; tali gironi, e i calendari, sono definiti dalle COG.R, prevedendo la disputa di almeno 12 partite nell'anno per ogni squadra.

Disposizioni particolari

- La durata degli incontri sarà definita dai Comitati Regionali competenti per girone e comunicata al Consiglio Federale.
- Le disposizioni regionali sulla durata delle gare non verranno applicate alle fasi successive alla "Regular Season" che saranno disputati su nove inning.
- Non sono obbligatorie le mazze di legno.
- Sono ammessi tre giocatori stranieri c secondo quanto previsto nelle norme relative al tesseramento atleti stranieri . Non sono ammesse sostituzioni.
- In deroga le società possono tesserare un numero illimitato di stranieri e senza limitazione di ruolo, ma in tal caso non possono accedere alla fase successiva alla Regular Season
- Per il tesseramento degli atleti stranieri è necessario che alla richiesta venga allegata copia del permesso di soggiorno, conforme all'originale, autenticata dal Presidente della Società.
- Le squadre partecipanti ai campionati di Serie A1 – A2 – B – C1 possono iscrivere una squadra alla serie C2, tuttavia se i giocatori di tale squadra prendono parte a partite delle serie superiori e viceversa la squadra non potrà partecipare alle fasi finali per la promozione in serie C1.

10.2 – CAMPIONATO – REGULAR SEASON

a) **Calendario:**

- il campionato si svolge su una gara settimanale che si gioca, di regola, alla domenica alle ore 10.00 o alle ore 15.00, ma i COG.R , per motivi organizzativi, possono fissare gli orari nel modo più conveniente.

b) **Recuperi**

- I recuperi se necessari per la definizione per il primo posto del girone sono fissati a cura dei COG.R tenendo presente la data d'inizio dei Play-Off.

c) **Al termine del Campionato**

- Le squadre classificate al primo posto in ognuno dei gironi partecipano alla qualificazione per i Play Off per la promozione alla Serie C1 2007, il numero delle squadre promosse sarà comunicato entro il 15 maggio.
- Le modalità di qualificazione ai Play-Off saranno definite dalla C.O.G., sentiti i COG.R, e comunicate alle Società entro il 30 maggio.

10.3 – CAMPIONATO – PLAY – OFF

Le squadre che si qualificano, abbinate due a due col criterio della massima vicinanza, si disputano l'ammissione alla Serie C1 2007 giocando fra di loro ad eliminazione diretta e in due "turni di gare" una serie di 3 incontri, tenendo però presente che tali serie terminano nel momento in cui una delle due squadre raggiunge le 2 vittorie eliminando così l'altra; le date di svolgimento delle qualificazioni e dei Play Off saranno comunicate dalla C.O.G.

Le squadre vincenti i Play Off sono promosse alla Serie C1 2007

11.1 CAMPIONATO NAZIONALE SERIE A 1 SOFTBALL 2006

La Serie A1 2006 è disputata, di diritto, dalle squadre delle 10 Società che nel corso del 2005 hanno mantenuto o acquisito tale diritto.

Nel caso di rinuncia prima dell'inizio del campionato, di una o più Società iscritte, la scelta sostitutiva, se possibile, è effettuata dal Consiglio Federale; se la sostituzione non è possibile, il Campionato si svolge con le squadre rimanenti, rivedendo, se del caso, il numero delle squadre retrocedenti.

Disposizioni particolari

- Sono tesserabili tre giocatrici straniere e sono schierabili in campo contemporaneamente.
- Le Società dovranno inviare alla F.I.B.S., entro il 28 marzo 2006, l'elenco degli atleti, già tesserati, che intendono utilizzare nella stagione agonistica 2006. L'ufficio tesseramento della F.I.B.S., una volta effettuato il controllo sulla regolarità del tesseramento degli atleti, comunicherà attraverso il sito federale www.fibs.it gli elenchi ufficiali di ciascuna squadra partecipante al campionato. In caso di successivi tesseramenti si dovrà utilizzare la stessa procedura inviando la documentazione entro i tempi previsti. Gli arbitri effettueranno il controllo dei presenti attraverso l'appello nominale prima di ciascuna gara. A richiesta, gli atleti, dovranno esibire il documento di riconoscimento.
- Per quanto relativo all'impiego in campo dei lanciatori nella Regular Season, il lanciatore straniero può lanciare solamente nella 2ª, 4ª, 6ª, 8ª, 10ª, 12ª, 14ª, 16ª e 18ª giornata di gara.
L'utilizzo del lanciatore straniero al di fuori della presente norma, comporta la perdita delle gare nelle quali la norma non è rispettata.
Per quanto relativo all'impiego in campo dei lanciatori nei "Play Off", il lanciatore straniero può essere utilizzato in tale ruolo solamente: nella 1ª, nella 3ª e nella 5ª gara delle "Semifinali" nella 1ª, nella 3ª e nella 5ª gara della "Finale".
L'utilizzo del lanciatore straniero al di fuori delle norme sopraccitate, comporta la perdita delle gare nelle quali la norma non è rispettata.
- Per quanto relativo all'impiego di ricevitori in campo, nei "Play-Off, il ricevitore straniero può essere impiegato nelle semifinali e finale e precisamente:
 - in una sola partita e per tutta la durata della stessa nel primo turno di gare (1ª e 2ª gara)
 - in una sola partita e per tutta la durata della stessa nel secondo turno di gare (3ª ed eventuale 4ª gara)
 - nell'eventuale 5ª gara.
 L'utilizzo del ricevitore straniero al di fuori delle presenti norme comporta la perdita della gara nella quale le norme non sono state rispettate.
Per quanto relativo all'impiego in campo dei ricevitori è obbligatorio in tale ruolo il giocatore italiano quando lancia un giocatore straniero.
L'utilizzo nel ruolo di un giocatore straniero contemporaneamente al lanciatore straniero comporta la perdita delle gare nelle quali è utilizzato.

11.2 – CAMPIONATO – REGULAR SEASON

a) Calendario: date, giorni e orari di gioco delle partite : il campionato si svolge su due gare settimanali che si giocano di regola al sabato pomeriggio e sera rispettivamente alle ore 18.30 ed alle ore 21.00 (fino al 29 aprile 18,00 e 20.30), con il seguente calendario:

Aprile	1	8	15	22	29
Maggio	6	13	20	27	
Giugno	2	4	10	17	
Luglio	1	8	15	22	29

Recuperi

- I recuperi devono obbligatoriamente essere disputati come di seguito esposto:
- se trattasi di una sola partita il recupero si effettua la domenica mattina alle ore 10.00
 - se trattasi di due partite il recupero si effettua la domenica mattina alle ore 10.00 e trascorsi 30 minuti dal termine della prima la seconda
 - in caso di ulteriore rinvio, alla domenica pomeriggio alle ore 15.00, se trattasi di una partita; se trattasi di due partite, la seconda si giocherà 30 minuti dal termine della prima.

Eventuali partite non recuperate nell'ambito della programmazione prima definita sono fissate in recupero dalla COG il martedì, non immediatamente successivo, per le sole Società distanti tra di loro al massimo 300 Km.

In caso di tali recuperi gli orari sono i seguenti:

- se una sola gara: alle ore 18.30 o 21.00
- se due gare: alle ore 18.30 e alle ore 21.00

Date libere per i recuperi:

agosto 5 6 (per le squadre non impegnate nella Final Four di Coppa Italia)

Al termine della Regular Season le squadre 1ª, 2ª, 3ª e 4ª classificate partecipano ai "Play Off" per l'assegnazione del titolo di Campione d'Italia 2006 mentre le squadre 8ª, 9ª e 10ª classificate retrocedono alla Serie A2 2007.

11.3 – CAMPIONATO – PLAY - OFF

Semifinali: formula

Le semifinali si disputano giocando una "Serie" di incontri al meglio di 5 gare, essendo "Home Team" la squadra ospitante e si termina di giocare nel momento in cui una delle due squadre raggiunge le 3 vittorie.

Gli abbinamenti sono i seguenti:

- A. 4ª classificata contro 1ª classificata
- B. 3ª classificata contro 2ª classificata

Le semifinali si disputano in due settimane consecutive:

- 1ª e 2ª gara, al sabato, in casa delle squadre 3ª e 4ª classificate
- 3ª, 4ª e 5ª (se necessarie), al sabato ed alla domenica, in casa delle squadre 1ª e 2ª classificate.

Calendario

1ª gara	Sabato	9 settembre	ore 18.00	
2ª gara	Sabato	9 settembre	ore 20.30	
3ª gara	Sabato	16 settembre	ore 18.00	
4ª gara	Sabato	16 settembre	ore 20.30	(Se necessaria)
5ª gara	Domenica	17 settembre	ore 10.00	(Se necessaria)

Finale: formula

Le finali si disputano giocando una "Serie" di incontri al meglio di 5 gare, essendo "Home Team" la squadra ospitante e si termina di giocare nel momento in cui una delle due squadre raggiunge le 3 vittorie.

La finale si disputano come di seguito riportato: La finale si disputa giocando una "serie" di incontri al meglio di 5 gare, essendo "Home Team" la squadra ospitante e si termina di giocare nel momento in cui una delle due squadre raggiunge le 3 vittorie.

Gli incontri di finale si disputano come di seguito riportato:

- 1ª e 2ª gara, al sabato in casa della squadra peggio classificata nella Regular Season
- 3ª, 4ª e 5ª (se necessarie) al sabato e alla domenica, in casa della squadra peggio classificata nella Regular Season .

Calendario

1ª gara	Sabato	23 settembre	ore 18.00	
2ª gara	Sabato	23 settembre	ore 20.30	
3ª gara	Sabato	30 settembre	ore 18.00	
4ª gara	Sabato	30 settembre	ore 20.30	(Se necessaria)
5ª gara	Domenica	1 ottobre	ore 10.00	(Se necessaria)

La squadra "Campione d'Italia" parteciperà nel 2007 alla "Coppa dei Campioni d'Europa" 2007.

Recuperi

I recuperi devono essere disputati come di seguito esposto:

- se una gara, il recupero si effettuerà la domenica alle ore 10.00 e nell'impossibilità, alle ore 15.30 e alle ore 20.30 se non impegnate,
- se due gare, il recupero si effettuerà la domenica alle ore 10.00, alle ore 15.30 e alle ore 20.30 se non impegnate e nell'ordine di sospensione,
- se tre gare, il recupero si effettuerà la domenica alle ore 10.00, alle ore 15.30 e alle ore 20.30 se non impegnate e nell'ordine di sospensione.

Eventuali gare non recuperate nell'ambito della programmazione sopra definita, devono essere recuperate, secondo l'ordine di sospensione delle stesse, nella settimana successiva.

In ogni caso presentandosi problemi particolari, al di fuori delle programmazioni previste, la "Commissione Organizzazione Gare" fisserà le date necessarie per tali recuperi.

12.1 CAMPIONATO NAZIONALE SERIE A 2 SOFTBALL 2006

La Serie A2 2006 è disputata, di diritto, da 24 Società, che nel corso del 2005 hanno mantenuto o acquisito tale diritto. Le 24

squadre sono divise in quattro gironi da sei, si giocherà con la formula andata-intergirone-ritorno

Nel caso di rinuncia prima dell'inizio del Campionato, di una o più Società iscritte, la scelta sostitutiva, se possibile, è effettuata dal Consiglio Federale; se la sostituzione non è possibile, il Campionato si svolge con le squadre rimanenti, rivedendo, se del caso, il numero delle squadre retrocedenti.

Disposizioni particolari

- E' ammesso un giocatore straniero come previsto nelle norme relative al tesseramento atleti stranieri. Per quanto relativo all'impiego in campo dei lanciatori nella Regular Season, il lanciatore straniero può lanciare solamente nella 2ª partita di ogni giornata di gara.
- Per quanto relativo all'impiego in campo dei lanciatori nei "Play Off", il lanciatore straniero può essere utilizzato in tale ruolo solamente: nella 1ª, nella 3ª e nella 5ª gara
- L'utilizzo del lanciatore straniero al di fuori delle norme sopraccitate, comporta la perdita delle gare nelle quali la norma non è rispettata.

12.2 – CAMPIONATO – REGULAR SEASON

Calendario: il campionato si svolge su due gare settimanali che si giocano, di regola, al pomeriggio e alla sera del sabato rispettivamente alle ore 18.30 e 21.00 (fino al 29/04 ore 18,00 e 20,30), con la formula di andata-intergirone-ritorno e con il seguente calendario:

Aprile	15	22	29		
Maggio	6	13	20	27	
Giugno	3	10	17	24	
Luglio	1	8	15	22	29

- Qualora una Società giochi su un terreno privo di impianto di illuminazione, le giornate di gara sono disputate il giorno dopo, rispettivamente alle 10.00 e 30 minuti dopo la fine del primo incontro.
- Per le prime dieci giornate di gara l'orario di inizio delle gare, a richiesta delle Società e senza il pagamento di alcuna tassa, è fissato alle ore 18.00 e alle ore 20.00, con un intervallo di almeno 30' tra le due partite.
- Le squadre aventi atleti impegnati con le rappresentative nazionali non possono richiedere il rinvio delle gare.

Recuperi

I recuperi devono obbligatoriamente essere disputati come di seguito esposto:

- per le Società che hanno il campo illuminato

- se trattasi di una sola partita la domenica mattina alle ore 10.00,
- se trattasi di due partite la domenica mattina alle ore 10.00 e 30 minuti dal termine dell'incontro precedente
- in caso di ulteriore rinvio, alla domenica pomeriggio alle ore 15.00, se trattasi di una partita; 30 minuti dal termine dell'incontro precedente.

- per le Società che non hanno il campo illuminato:

- alle ore 15.00 se trattasi di una sola partita;
- alle ore 15.00 e 30 minuti dal termine dell'incontro precedente, se si tratta di due partite.

I recuperi se necessari, possibilmente nell'ordine di sospensione, alle date e nelle ore fissate dalla Commissione Gare di Categoria

Date libere per i recuperi

giugno 2

Al termine del Campionato

Le squadre prime classificate di ogni girone prendono parte ai Play-Off per la promozione di una squadra alla Serie A1 2007. Le squadre seste classificate di ogni girone retrocedono nella Serie B 2007.

12.3 – CAMPIONATO – PLAY - OFF

Le squadre prime classificate in ognuno dei gironi disputano i "Play Off" su due fasi (semifinali e finale) giocando fra di loro, ad eliminazione diretta, una "serie" di partite, al meglio di 5 incontri, terminando di giocare nel momento in cui una delle due squadre raggiunge le 3 vittorie. Non saranno concessi rinvii per la partecipazione di atleti ai Campionati Mondiali Juniores. La squadra vincente la finale sarà promossa alla serie A1 2007

Semifinali: formula

Le semifinali si disputano giocando una "serie" di incontri al meglio di 5 gare, essendo "Home Team" la squadra ospitante e si termina di giocare nel momento in cui una delle due squadre raggiunge le 3 vittorie

Gli abbinamenti sono i seguenti:

inc. 1) - 1ª classificata Girone 1 - 1ª classificata Girone 2

inc. 2) - 1ª classificata Girone 3 - 1ª classificata Girone 4

1° turno di gare

Le due partite si disputeranno rispettivamente al sabato alle ore 18.30 e 20.30 oppure, per chi non ha il campo illuminato, al sabato alle ore 15.00 e alla domenica alle ore 10.00 in casa della squadra definita per sorteggio dalla C.O.G..

2° turno di gare

Le tre partite si disputeranno a campo invertito rispetto al 1° turno, rispettivamente al sabato alle ore 18.30 e 20.30 (se necessaria) e alla domenica alle ore 15.30 (se necessaria) oppure, per chi non ha campo illuminato, al sabato alle ore 15.00, alla domenica alle ore 10.30 (se necessaria) e alle ore 15.00 (se necessaria), essendo le prime classificate

Semifinali: calendario

1ª gara	Sabato	9 settembre	ore 18.00
2ª gara	Sabato	9 settembre	ore 20.30
3ª gara	Sabato	16 settembre	ore 18.00
4ª gara	Sabato	16 settembre	ore 20.30
5ª gara	Domenica	17 settembre	ore 15.00 (Se necessaria)

Finale: formula

La finale si disputa giocando una "serie" di incontri al meglio di 5 gare, essendo "Home Team" la squadra ospitante e si termina di giocare nel momento in cui una delle due squadre raggiunge le 3 vittorie

Gli abbinamenti sono i seguenti:

Vinc. Inc. 1 Vinc. Inc. 2

1° turno di gare

Le due partite si disputeranno rispettivamente al sabato alle ore 18.30 e 20.30 oppure, per chi non ha il campo illuminato, al sabato alle ore 15.00 e alla domenica alle ore 10.00 in casa della squadra definita per sorteggio dalla C.O.G.

2° turno di gare

Le tre partite si disputeranno a campo invertito rispetto al 1° turno, rispettivamente al sabato alle ore 15.30 e 20.30 (se necessaria) e alla domenica alle ore 15.30 (se necessaria) oppure, per chi non ha campo illuminato, al sabato alle ore 15.00, alla domenica alle ore 10.30 (se necessaria) e alle ore 15.00 (se necessaria), essendo le prime classificate

finali: calendario

1ª gara	Sabato	23 settembre	ore 18.00
2ª gara	Sabato	23 settembre	ore 20.30
3ª gara	Sabato	30 settembre	ore 18.00
4ª gara	Sabato	30 settembre	ore 20.30
5ª gara	domenica	1 ottobre	ore 15.00 (Se necessaria)

Recuperi

I recuperi devono essere disputati come di seguito esposto:

- con campo illuminato:

- se una gara, alla domenica mattina ore 10.00 e nell'impossibilità, alle ore 15.30 e alle ore 20.30.
- se due gare, alla domenica ore 10.00 e alle 15.30 e alle ore 20.30 se non impegnate e nell'ordine di sospensione
- se tre gare, alla domenica ore 10.00, alle 15.30 e alle ore 20.30, e nell'ordine di sospensione

- con campo non illuminato

- se una gara alle ore 15.30 della domenica
- Eventuali gare non recuperate nell'ambito della programmazione sopra definita, devono essere recuperate, secondo l'ordine di sospensione delle stesse, il week-end successivo.

In ogni caso presentandosi problemi particolari, al di fuori delle programmazioni previste, la C.O.G. fisserà le date necessarie per tali recuperi.

13.1 CAMPIONATO NAZIONALE SERIE B SOFTBALL 2006

Le Società aventi diritto al Campionato di Serie B 2006 sono quelle, regolarmente affiliate ed iscritte al Campionato di Serie B 2005 non promosse in serie A2, le squadre retrocesse dalla Serie A2 e le squadre di nuova formazione.

Le squadre sono raggruppate in gironi, per quanto possibile a carattere regionale, composti, salvo eccezioni, al massimo di 8

squadre; tali gironi, nonché i calendari, sono definiti dai R.A.A.R; prevedendo la disputa di almeno 12 partite nell'anno per ogni squadra.

Disposizioni particolari

- E' ammesso un giocatore straniero secondo quanto previsto nelle norme relative al tesseramento atleti. In deroga le società possono tesserare un numero illimitato di stranieri e senza limitazione di ruolo, ma in tal caso non possono accedere alla fase successiva alla Regular Season.
- Per il tesseramento degli atleti stranieri è necessario che alla richiesta venga allegata copia del permesso di soggiorno, conforme all'originale, autenticata dal Presidente della Società.

13.2 – CAMPIONATO – REGULAR SEASON

a) Calendario:

- il campionato si svolge, salvo diversa decisione dei Comitati Regionali interessati all'organizzazione, su una gara settimanale che si gioca, di regola, alla domenica alle ore 10.00 o alle ore 15.00 ma i COG.R, per motivi organizzativi, possono fissare gli orari nel modo più conveniente.

b) Recuperi

- I recuperi se necessari per la definizione per il primo posto del girone sono fissati a cura dei COG.R tenendo presente la data d'inizio dei Play-Off.

13.3 – CAMPIONATO – PLAY - OFF

Finali : formula

Ai "Play Off" partecipano sei squadre che sono determinate, tra le vincenti dei vari gironi di Serie B, attraverso formule definite nel modo più opportuno e logico, dalla C.O.G. d'accordo con i COG.R Tali formule e le date devono essere comunicate a cura della C.O.G. alle Società entro il 30 maggio 2006.

Le squadre che si qualificano, abbinata due a due col criterio della massima vicinanza, si disputano l'ammissione allo spareggio per determinare la promozione di 3 squadre alla Serie A2 2007 (la vincente del girone siciliano è promossa direttamente alla Serie A2 2007) giocando fra di loro ad eliminazione diretta e in due "turni di gare" della serie di 3 incontri, tenendo però presente che tali serie terminano nel momento in cui una delle due squadre raggiunge le 2 vittorie eliminando così l'altra.

Play – Off

La 1ª gara si gioca in casa della squadra definita per sorteggio dalla C.O.G.– alle ore 13.00 del 30 giugno presso la Sede federale - mentre la 2ª e 3ª gara, se necessaria, si giocano in casa dell'altra squadra.

Estraendo a sorte quale fra le due squadre abbinata gioca in trasferta le prime due gare, il calendario dei "Play Off" è il seguente:

- A) Finalista 2 - Finalista 1
- B) Finalista 4 - Finalista 3
- C) Finalista 6 - Finalista 5

Calendario

Le date saranno comunicate entro il 30 maggio 2006

1ª gara	Domenica	ore 10.00	
2ª gara	Domenica	ore 10.00	
3ª gara	Domenica	ore 15.30	Se necessaria

Qualora una Società giochi su un terreno provvisto di impianto di illuminazione le gare saranno disputate il sabato, rispettivamente alle ore 18.00 e alle ore 20.30 e l'eventuale 3° incontro domenica alle ore 10.00.

Recuperi

I recuperi devono essere disputati come di seguito esposto:

- con campo illuminato
 - se una gara, alla domenica mattina ore 10.00 e nell'impossibilità, alle ore 15.30 e alle ore 20.30.
 - se due gare, alla domenica ore 10.00 e alle 15.30 e alle ore 20.30 nell'ordine di sospensione.
- con campo non illuminato:
 - se una gara alle ore 15.30 della domenica.

Eventuali gare non recuperate nell'ambito della programmazione sopra definita, devono essere recuperate, secondo l'ordine di sospensione delle stesse, nel week-end successivo.

In ogni caso presentandosi problemi particolari, al di fuori delle programmazioni previste, la "Commissione Organizzazione Gare" fisserà le date necessarie per tali recuperi.

Al termine, le 4 squadre vincenti sono ammesse alla Serie A2 2007

Ovviamente la partecipazione per il 2007 alla Serie A2 da parte delle squadre aventi acquisito tale diritto è subordinata al possesso dei requisiti necessari per la disputa della Serie A2.

14. COPPA ITALIA BASEBALL 2006

14. COPPA ITALIA BASEBALL 2006

14.1 SERIE A1

La Coppa Italia 2006 sarà aggiudicata con la seguente formula:

Disposizioni particolari per la final four

- L'arbitro capo dovrà porre termine all'incontro se, alla fine del settimo inning - 6 ½ per la squadra di casa, esiste una differenza di dieci o più punti nel risultato fra le due squadre.
- E' ammesso l'utilizzo dei giocatori stranieri, con le regole indicate per la serie A1 per l'incontro con il lanciatore straniero

2. FASE DI QUALIFICAZIONE 5 – 6 agosto

le Società , con l'eccezione della detentrica della Coppa Italia 2005, saranno suddivise in raggruppamenti di tre squadre:

Concentramento A:	Nettuno BC	Anzio BC	Grosseto Orioles BC	<u>Sede Nettuno</u>
Concentramento B:	BC Rimini	BC San Marino	BC Godo	<u>Sede Rimini</u>
Concentramento C:	BC Modena	BC Alpina Trieste	BC Parma	<u>Sede Parma</u>

Calendario (sorteggiato dalla C.O.G.)

Incontro 1	A vs B
Incontro 2	C vs Perdente incontro 1
Incontro 3	C vs Vincente Incontro 1

2. FINAL FOUR 12-13 agosto Sede Bologna Gli abbinamenti saranno definiti per sorteggio effettuato dalla C.O.G.

Semifinale 1	Ore 15.00	
Semifinale 2	Ore 18.00	
Finale	Ore 21.00	Vinc.Semif 1 – Vinc. Semif. 2

La società vincitrice della Final-four deterrà la "Coppa Italia" 2006

La squadra Home Team viene definita per sorteggio dall'arbitro capo, la squadra vincente la finale si aggiudica la Coppa Italia Baseball 2006 di Serie A2.

14.2 SERIE A2

La Coppa Italia di Serie A2 Baseball per il 2006 viene disputata da tutte le 20 squadre partecipanti alla Serie A2 e sono considerate valide per l'ammissione alla Final Four 2006 tutte le gare del Campionato e le relative classifiche del solo girone di andata della Regular Season.

Disposizioni particolari per la final four

- Sono obbligatorie le mazze di legno.
- L'arbitro capo dovrà porre termine all'incontro se, alla fine del settimo inning - 6 ½ per la squadra di casa, esiste una differenza di dieci o più punti nel risultato fra le due squadre.
- E' ammesso il giocatore straniero, non utilizzabile nel ruolo di lanciatore.

a) Final Four (Fase finale) 10-11 giugno

Le squadre classificate ai primi due posti di ogni girone secondo le modalità di cui sopra disputano la Final Four a concentramenti in campo neutro, o concordato tra le Società su un singolo incontro con i seguenti abbinamenti:

Semifinali: sabato alle ore 15.00 e 20.00

Inc. 1) 2ª classificata Girone B - 1ª classificata Girone A

Inc. 2) 2ª classificata Girone A - 1ª classificata Girone B

La squadra Home Team è la prima indicata

Finale: domenica alle ore 15.00

Vincente Incontro 1 - Vincente Incontro 2

La squadra Home Team viene definita per sorteggio dall'arbitro capo, la squadra vincente la finale si aggiudica la Coppa Italia

Baseball 2006 di Serie A2.

b) Recuperi

I recuperi sono disputati come di seguito esposto:

- per le gare del sabato, alla domenica alle ore 9.00 e 12.00.
- per le gare della domenica, in subordine a quella sospesa il sabato, alla domenica ore 15.30 e 20.30.

I recuperi non effettuati saranno fissati dalla C.O.G.

14.3 SERIE B

La Coppa Italia di Serie B Baseball per il 2006 viene disputata da tutte le 40 squadre partecipanti alla Serie B e sono considerate valide per l'ammissione alla Final Four 2006 tutte le gare del Campionato e le relative classifiche del solo girone di andata della Regular Season.

Disposizioni particolari per la final four

- Sono obbligatorie le mazze di legno.
- L'arbitro capo dovrà porre termine all'incontro se, alla fine del settimo inning - 6 ½ per la squadra di casa, esiste una differenza di dieci o più punti nel risultato fra le due squadre.
- E' ammesso il giocatore straniero, non utilizzabile nel ruolo di lanciatore.

a) Final Four (Fase finale) 8-9 luglio

Le squadre classificate al primo posto di ogni girone secondo le modalità di cui sopra disputano la Final Four a concentramento in campo neutro, o concordato tra le Società su un singolo incontro; gli abbinamenti saranno definiti per sorteggio, effettuato dalla C.O.G.,

Semifinali: sabato alle ore 15.00 e 20.00

Finale: domenica alle ore 15.00

Vincenti semifinali

La squadra Home Team viene definita per sorteggio dall'arbitro capo, la squadra vincente la finale si aggiudica la Coppa Italia Baseball 2006 di Serie A2.

b) Recuperi

I recuperi sono disputati come di seguito esposto:

- per le gare del sabato, alla domenica alle ore 9.00 e 12.00.
- per le gare della domenica, in subordine a quella sospesa il sabato, alla domenica ore 15.30 e 20.30.

I recuperi non effettuati saranno fissati dalla C.O.G.

14.4 SERIE C1

La manifestazione sarà disputata dalle squadre partecipanti alla Serie C1 2006.

a) Fase Eliminatória

Disputano la "Fase Eliminatória" tutte le Società escluse quelle che disputano i Play-Off del Campionato.

Saranno formati gironi formati da 2, 3 o 4 squadre con il criterio, nel limite del possibile, della massima vicinanza (andata, ritorno ed eventuale spareggio nei gironi da due squadre, solo andata gli altri).

Gioca in casa la squadra determinata preventivamente dalla C.G.C.

La fase "Eliminatória" inizierà il 6 o 27 agosto 2006.

In caso di parità la classifica è determinata da:

1) incontro diretto

2) minore numero di punti subiti

3) maggiore numero di punti segnati

4) estrazione a sorte.

b) Recuperi

Durante il primo turno della fase eliminatória, eventuali gare non disputate per impraticabilità di campo, regolamentari pari o sospese, potranno essere recuperate o completate nella settimana successiva, solo se, al momento del rinvio della gara, le due Società consegneranno all'Arbitro capo il documento attestante l'intervenuto accordo per il recupero o il completamento.

In mancanza di tale documento l'Arbitro capo provvederà a definire per sorteggio la squadra vincente.

In situazioni analoghe che dovessero verificarsi nelle gare dell'ultimo turno di qualificazione e in tutte le gare successive, l'Arbitro capo provvederà a determinare, direttamente sul campo, per sorteggio, la squadra vincente.

Se il sorteggio non fosse effettuato sul campo, la C.G.C. provvederà il lunedì successivo alle ore 12.00.

c) Fase Qualificazione

Saranno ammesse alla fase finale che inizierà il 16 settembre 2005:

- le squadre che hanno disputato i Play-Off
- le squadre vincenti i gironi della Fase Eliminatória

E' data facoltà alle Società ammesse alla fase finale di rinunciare alla prosecuzione della Coppa Italia comunicando a mezzo fax alla C.G.C. entro le ore 12.00 del 15 luglio 2006.

Gli accoppiamenti del 1° turno saranno resi noti entro le ore 13.00 del 10 settembre 2006.

Gli accoppiamenti dei turni successivi – sino alla definizione delle squadre ammesse ai concentramenti – saranno resi noti ogni lunedì successivo entro le ore 13.00.

Ogni lunedì – dopo che saranno stati fissati gli accoppiamenti – si procederà al sorteggio della squadra "home team".

d) Fase Finale

Le otto squadre qualificate per gli ottavi di finale verranno divise in due Concentramenti formati con il criterio della vicinorietà, la sede dei Concentramenti verrà definito per sorteggio dalla COG di categoria tra le società ammesse e in possesso di impianto idoneo salvo diverso accordo tra le società stesse.

Concentramenti e calendario – seguirà apposita circolare.

15. COPPA ITALIA SOFTBALL 2006

La Coppa Italia 2006 sarà aggiudicata con la seguente formula:

- E' ammesso l'utilizzo dei giocatori stranieri senza limitazioni di ruolo
- Il calendario dei concentramenti e gli abbinamenti delle semifinali saranno definiti per sorteggio effettuato dalla COG

1. FASE DI QUALIFICAZIONE 24 – 25 giugno

le Società , con l'eccezione della detentrici della Coppa Italia 2005, saranno suddivise in raggruppamenti di tre squadre:

Concentramento A:	SS Nuoro	SC Caserta	SG Porpetto	<u>Sede Nuoro</u>
Concentramento B:	SC Legnano	AB Caronno	SC Bollate	<u>Sede Caronno</u>
Concentramento C:	S. Macerata	New Bologna S	Old Parma	<u>Sede Bologna</u>

Calendario

Incontro 1	A vs B
Incontro 2	C vs Perdente incontro 1
Incontro 3	C vs Vincente Incontro 1

2. FINAL FOUR SEDE FORLÌ 5-6 agosto

Semifinale 1	Ore 15.00
Semifinale 2	Ore 18.00
Finale	Ore 21.00

La classifica finale della Final Four relativamente al terzo e quarto posto sarà determinata dalla classifica finale del Campionato di Serie A1.

La società vincitrice della Final-four deterrà la "Coppa Italia" 2006 e parteciperà alla "Coppa delle Coppe" 2007 .

15.2 SERIE A2

La Coppa Italia di Serie A2 Softball per il 2006 viene disputata da tutte le 16 squadre partecipanti alla Serie A2 e sono considerate valide tutte le gare del Campionato

Final Four (Fase finale) 5 - 6 agosto

Le squadre classificate al primo posto di ogni girone, disputano la Final Four a concentramento in campo neutro, o concordato tra le Società, su un singolo incontro con la seguente formula i:

Semifinali: ore 17.00 e 20.30

Gli abbinamenti verranno definiti dalla COG

Finale: ore 10.00

- Vincente Incontro 1 - Vincente Incontro 2

La squadra Home Team viene definita per sorteggio dall'arbitro capo, la squadra vincente la finale si aggiudica la Coppa Italia Softball 2006 di Serie A2.

a) Recuperi

I recuperi sono disputati come di seguito esposto:

- per le gare del sabato, alla domenica ore 9.00 e 12.00.
- per le gare della domenica, in subordine a quella sospesa il sabato, alla domenica ore 15.30 e 20.30.

I recuperi non effettuati saranno fissati dalla C.O.G.

16. Procedure d'urgenza. Omologazione delle gare ed appelli alla C.A.F. Baseball – Softball

Il C.F., per i "Play Off" previsti per la Serie A1, A2, B, C1 e Coppa Italia Baseball e Serie A1 e A2 e Coppa Italia Softball, ha deliberato le procedure d'urgenza riportate nella presente C.A.A. 2006.

Tali "Procedure d'urgenza" definiscono i tempi e i mezzi per l'inoltro dei referti delle gare da parte degli U.d.G., per la presentazione dei reclami tecnici da parte delle Società, per la omologazione delle gare da parte del Giudice Unico competente, per la presentazione di eventuali appelli alla C.A.F., definendo inoltre le sanzioni avverso le quali non è possibile ricorrere, fermo restando la possibilità di ricorrere, sussistendone i motivi, avverso queste ultime, avvalendosi delle procedure normali previste dal Regolamento di Giustizia per i soli fini di cui all'art. 3 lettera c) del D.P.R. 157/86.

Le procedure d'urgenza non saranno attuate per quanto riguarda reclami per sanzioni amministrative e nel caso in cui la Società reclamante sia stata eliminata dai "Play Off"; tali reclami seguiranno la normale prassi.

Per quanto non contemplato nelle procedure d'urgenza, vale quanto riportato nel R.A.A. e quanto sarà disposto dalla C.O.G.

Le procedure d'urgenza per tutti i Campionati Nazionali di Baseball e Softball sono applicate a partire dall'ultimo turno di gare della "Regular Season".

Non sono ammessi appelli alla C.A.F. avverso squalifiche fino a:

Baseball	Serie A1	3 giornate di gara che, pertanto, dovranno essere sempre scontate
	Serie A2 - B	2 giornate di gara che, pertanto, dovranno essere sempre scontate
	Serie C1	1 giornata di gara che, pertanto, dovrà essere sempre scontata
Softball	Serie A1 – A2	2 giornate di gara che, pertanto, dovranno essere sempre scontate

Le squalifiche irrogate per infrazioni commesse durante lo svolgimento dell'ultimo turno di gare saranno scontate a partire dalla 1ª gara dei "Play Off".

Tutte le gare inerenti a giornate di gara precedenti l'ultimo turno, ancora da giocare, in recupero, rientrano nelle "Procedure d'urgenza".

Per la sola Serie A1 Baseball le sanzioni irrogate per infrazioni commesse durante le singole gare della "Semifinali" e "Finali", decorreranno a partire dalla gara immediatamente successiva a quella durante la quale l'infrazione è stata commessa.

Nel caso di sanzioni irrogate durante lo svolgimento di gare di recupero il G.U.S. preciserà di volta in volta la decorrenza delle sanzioni stesse.

a) Termine arrivo referti arbitrali

I referti arbitrali devono pervenire all'Ufficio del Giudice competente per serie entro:

- a) Serie A1-A2 Baseball ore 10.00 del lunedì immediatamente successivo
- b) Serie B-C1 Baseball ore 12.00 del martedì immediatamente successivo
- c) A1-A2 Softball ore 9.00 del martedì immediatamente successivo

Gli U.d.G., in caso di impedimento nella trasmissione dei referti, devono mettersi comunque in contatto con l'Ufficio del Giudice Unico nel predetto termine. Per la sola Serie A1 baseball; in occasione delle "Semi-Finali" i referti arbitrali devono pervenire entro le 8.00 del giorno successivo a quello di svolgimento di ciascuna gara, in occasione delle "Finali" i referti arbitrali devono essere consegnati al Giudice Unico Sportivo o ad un suo Delegato alla fine di ogni incontro.

b) termine arrivo deduzioni inerenti i reclami tecnici

In deroga a quanto stabilito nel R.A.A., nel caso che per una gara sia presentato e confermato il protesto tecnico, la Società reclamante deve presentare, entro i termini sotto riportati, le deduzioni inerenti al reclamo tecnico completandone così la formalizzazione, in difetto il reclamo sarà dichiarato improcedibile.

- a) Serie A1-A2 baseball 10.00 del lunedì
(per la sola A1 baseball in occasione delle semifinali e finali entro le ore 10.00 del giorno successivo a quello di svolgimento di ciascuna gara)
- b) Serie B-C1 baseball 14.00 del martedì
- c) A1-A2 softball 10.00 del martedì

Le delibere del G.U.S. - G.U.C. saranno assunte entro le ore:

- a) Serie A1- A2 baseball 14.00 del lunedì
(per la sola A1 baseball in occasione delle semifinali e finali entro le ore 12.00 del giorno successivo a quello di svolgimento di ciascuna gara)
- b) Serie B - C1 baseball 16.00 del martedì
- c) A1- A2 softball 14.00 del mercoledì

I C.U. del GUS si intendono ufficiali al momento della loro pubblicazione sul sito federale www.fibs.it.

c) Appello alla C.A.F. e relative delibere

Le Società potranno presentare appello alla C.A.F., avverso le decisioni del G.U.S. e/o del G.U.C., entro

- a) Serie A1-A2 baseball 10.00 del martedì
(per la Serie A1 baseball, per le Semifinali e Finali, entro le ore 16.00 dello stesso giorno della delibera del G.U.S.)
- a) Serie B - C1 baseball 18.00 del mercoledì
- b) A1 - A2 softball 10.00 del giovedì

Le delibere della C.A.F. saranno prese entro:

- b) Serie A1-A2 baseball 18.00 del martedì
(per la Serie A1 baseball, per le Semifinali e Finali, entro le ore 15.00 dello stesso giorno della delibera del G.U.S.)
- c) Serie B-C1 baseball 18.00 del giovedì
- d) A1-A2 softball 18.00 del giovedì

I C.U. del CAF si intendono ufficiali al momento della loro pubblicazione sul sito federale www.fibs.it.

Per la sola A1 baseball in occasione delle gare di finale le delibere del GUS e della C.A.F. saranno comunicate sul campo di gioco o in altra sede della stessa città ove si disputano le gare e dove si troverà personale federale appositamente incaricato.

La Segreteria Generale comunicherà alle società interessate la sede e il nominativo degli incaricati federali.

TASSE DI ACCESSO AGLI ORGANI DI GIUSTIZIA

Nei casi di procedure d'urgenza la società interessata si impegna ad effettuare il versamento della tassa prevista entro il primo giorno feriale utile successivo alla scadenza del termine di proposizione del reclamo e/o dell'appello, dandone comunicazione scritta a mezzo fax all'attenzione degli organi preposti al numero 06/36858586.

In caso di mancato pagamento della tassa nei termini sopra indicati la stessa verrà raddoppiata a carico della società interessata a titolo di penale.

17. CAMPIONATI GIOVANILI - Baseball e Softball

a) Impostazione generale

L'attività prevista è la seguente:

- 1) Campionati Nazionali per l'assegnazione dei titoli di "Campione d'Italia" Ragazzi, Allievi, Cadetti e Under 21 Baseball.
- 2) Campionati Nazionali per l'assegnazione dei titoli di "Campione d'Italia" Ragazze, Cadette e juniores Softball.

I Campionati giovanili si svolgono secondo le fasce di età e le regolamentazioni stabilite dal Consiglio Federale, il quale su richiesta motivata dei Comitati Regionali, da presentare alla Segreteria Generale entro 28 febbraio, può concedere deroghe, limitatamente alle fasi regionali dei campionati di competenza del C.R. richiedente ed esclusivamente per le categorie Ragazzi, Allievi e Cadetti Baseball e Ragazze e Cadette Softball. Le squadre che usufruiranno delle suddette deroghe non potranno accedere alle fasi nazionali.

L'utilizzo di atleti/e nei campionati seniores al di fuori di quanto indicato nella presente circolare è vietato; Il mancato rispetto di quanto stabilito dalle predette norme prevede: la perdita della gara, la diffida per il presidente della società e nei confronti del manager la squalifica per due giornate di gara (I infrazione), per quattro giornate di gara (II infrazione), per un anno (III infrazione).

Le date di inizio dei Campionati giovanili possono essere diverse da regione a regione in relazione alle necessità locali, ma devono essere invece tassativamente rispettate le date fissate dalla C.O.G. Giovanile per il termine della Regular Season al fine di permettere il regolare svolgimento delle fasi nazionali successive.

La composizione dei gironi e la formazione dei calendari sono definiti dai COG.R ; i calendari devono prevedere almeno 12 partite di Regular Season, i gironi con un minor numero di incontri devono essere autorizzati dalla COG Giovanile.

Sarà cura della C.O.G. Giovanile comunicare le date che dovranno essere lasciate libere per l'attività delle nazionali.

Le Società aventi atleti impegnati per le squadre nazionali, potranno richiedere lo spostamento delle gare di Campionato.

b) Norme generali per l'attività giovanile

Oltre le norme generali previste per il Baseball e il Softball di ogni serie e Categoria valgono, per le sole categorie giovanili, le seguenti disposizioni:

- 1) E' fatto obbligo indossare l'elmetto con protezione di ambedue le orecchie, oltre che per il battitore e tutti i corridori, anche ai suggeritori non adulti ed al battitore in attesa del suo turno. Gli elmetti senza protezione delle orecchie, o con protezione di un solo orecchio, para orecchio da applicare sopra il berretto e il paratesta interno al berretto, sono proibiti non essendo idonei a salvaguardare l'incolumità del giocatore.
- 2) Il Manager può, in fase di difesa, chiedere tempo per entrare in campo e conferire con il lanciatore una sola volta per inning, per ciascun lanciatore schierato in quell'inning. Alla seconda volta il lanciatore deve essere rimosso quale lanciatore, ma può essere schierato in altra posizione e presentarsi alla battuta.
In aggiunta alle interruzioni per conferire con il lanciatore o per sostituirlo, il Manager può chiamare tempo ed interrompere il gioco per non più di due volte per ciascun inning, sia che le sue interruzioni avvengano in difesa, sia che avvengano in attacco; in caso di infrazione a quanto sopra previsto il Manager deve essere espulso dal campo di gioco.
- 3) La partecipazione in deroga di un lanciatore ad un campionato superiore a quello di sua appartenenza comporta, altresì, per quanto riguarda le norme relative all'utilizzo dello stesso, il rispetto delle norme delle categorie di appartenenza.
Il mancato rispetto di quanto stabilito dalle predette norme prevede: la perdita della gara, la diffida per il presidente della società e nei confronti del manager la squalifica per due giornate di gara (I infrazione), per quattro giornate di gara (II infrazione), per un anno (III infrazione).
L'accertamento può avvenire d'ufficio entro 30 giorni dallo svolgimento della gara oppure tramite riserva scritta di parte nei modi e tempi previsti.
- 4) Se una Società ha più squadre iscritte allo stesso Campionato giovanile, con liste bloccate dei giocatori per le varie squadre, e accede con una di tali squadre alle fasi successive alla Regular Season, potrà utilizzare tutti i propri giocatori tesserati per quella categoria.
- 5) Le gare che si disputano su 5, 6 o 7 innings e con il limite massimo delle due ore si considerano regolamentari qualora l'arbitro ponga termine alla stessa per pioggia, trascorsa 1 ora e mezza.
- 6) Il lanciatore deve essere "riscaldato" solamente da un altro giocatore, suo compagno di squadra in divisa, che deve obbligatoriamente indossare la maschera; il mancato rispetto della presente norma comporta alla prima infrazione il richiamo del Manager e alla seconda infrazione l'espulsione del Manager stesso.

Unicamente per i Campionati giovanili softball vale quanto segue:

Se dopo il completamento del 5°, 6°, 7° inning rispettivamente per le Ragazze, Cadette e Juniores, softball il punteggio è ancora pari, per determinare la squadra vincente viene effettuato il seguente tie-break: all'inizio della 6ª o

17. CAMPIONATI GIOVANILI BASEBALL – SOFTBALL

7ª o 8ª ripresa, rispettivamente, e per ciascuna mezza ripresa successiva, la squadra in attacco inizia il suo turno alla battuta mettendo in seconda base il giocatore che è al nono posto in battuta in quella rispettiva mezza ripresa.

Ragazzi di 10, 11 e 12 anni. Possono giocare, anche se sconsigliato, i ragazzi di 9 anni.

L'anno si intende compiuto nell'anno solare di riferimento

L'ultimo anno della categoria può svolgere attività nella categoria superiore.

E' consentita la partecipazione alla Regular Season e alle fasi finali di squadre miste. Le partite verranno giocate con le regole del Baseball.

b) Durata delle partite

Le partite avranno la durata di 6 innings, senza interruzione per manifesta inferiorità, rispettando, però, la limitazione massima delle due ore; in caso di parità si dovranno giocare le necessarie riprese supplementari.

Nel momento in cui scadono le due ore l'arbitro dovrà comunque permettere la continuazione della gara per il tempo necessario al completamento di un inning del quale sia già stata iniziata la prima metà e il cui proseguimento possa cambiare il risultato, vittoria o sconfitta, della gara stessa

Una mezza ripresa avrà termine quando:

1) La squadra in difesa avrà completato tre eliminazioni

oppure:

2) La squadra in attacco avrà segnato quattro punti

In occasione delle fasi finali, successive alla Regular Season, le gare avranno una durata di sei inning senza limite di tempo.

c) Normativa speciale

1) Scarpe da gioco: Non è ammesso l'uso di scarpe con "spikes".

2) Mazze: sono obbligatorie le mazze conformi agli standard F.I.B.S. (lunghezza massima cm. 83.82, diametro superiore massimo cm. 5.71, e se di legno, non avere un diametro inferiore a cm. 2.69 nella parte più sottile). Sono obbligatorie le mazze Modello Little League o mazze per palle Kenko C.

a) Palle: E' obbligatorio l'uso della palla KENKO C

d) Norme riguardanti il lanciatore

A queste norme non potranno essere concesse deroghe e la loro violazione comporterà automaticamente la perdita della gara e gli eventuali provvedimenti disciplinari.

I lanciatori, anche se utilizzati in deroga in campionati di categoria superiore, osserveranno le regole della categoria di appartenenza:

1) Qualunque giocatore italiano o straniero della squadra può lanciare.

2) Ogni lanciatore potrà lanciare al massimo tre innings per partita. Anche un solo lancio viene conteggiato come un inning.

3) Il lanciatore sostituito o rimosso non potrà più lanciare nella stessa partita e nella stessa giornata, anche se ha effettuato un solo lancio, ma dovrà osservare un periodo di riposo di due giorni a cominciare dal giorno successivo in cui ha lanciato.

4) Al termine degli innings previsti tale lanciatore può essere schierato in campo in altra posizione e presentarsi alla battuta nella stessa gara o in altra partita della stessa giornata ed anche nei giorni successivi senza però mai ricoprire il ruolo di lanciatore.

N.B.: Il mancato rispetto di quanto stabilito dalle predette norme prevede: la perdita della gara, la diffida per il presidente della società e nei confronti del manager la squalifica per due giornate di gara (I infrazione), per quattro giornate di gara (II infrazione), per un anno (III infrazione).

L'accertamento può avvenire d'ufficio entro 30 giorni dallo svolgimento della gara oppure tramite riserva scritta di parte nei modi e tempi previsti.

e) Norme riguardanti il ricevitore (A partire dal 2007)

A queste norme non potranno essere concesse deroghe e la loro violazione comporterà automaticamente la perdita della gara e gli eventuali provvedimenti disciplinari.

I ricevitori anche se utilizzati in deroga in campionati di categoria superiore, osserveranno le regole della categoria di appartenenza.

Qualunque giocatore italiano o straniero della squadra può ricevere.

Ogni ricevitore potrà ricevere al massimo tre innings per partita. Anche un solo lancio viene conteggiato come un inning.

Al termine degli innings previsti tale ricevitore può essere schierato in campo in qualunque altra posizione.

17.2 Categoria ALLIEVI BASEBALL

a) Fasce di età

Atleti di 13 e 14 anni.

17.1 Categoria RAGAZZI BASEBALL

a) Fasce di età

L'anno si intende compiuto nell'anno solare di riferimento.

L'ultimo anno della categoria può svolgere attività nella categoria superiore.

E' consentita la partecipazione alla Regular Season e alle fasi finali di squadre miste (è abolita la limitazione del lanciatore maschio).

Le partite verranno giocate con le regole del Baseball.

b) Durata delle partite

Le partite avranno la durata di 6 innings, senza interruzione per manifesta inferiorità, rispettando, però, la limitazione massima delle due ore; in caso di parità si dovranno giocare le necessarie riprese supplementari.

Nel momento in cui scadono le due ore l'arbitro dovrà comunque permettere la continuazione della gara per il tempo necessario al completamento di un inning del quale sia già stata iniziata la prima metà e il cui proseguimento possa cambiare il risultato, vittoria o sconfitta, della gara stessa.

Una mezza ripresa avrà termine quando:

1. La squadra in difesa avrà completato tre eliminazioni oppure:
2. La squadra in attacco avrà segnato cinque punti

In occasione delle fasi finali, successive alla Regular Season, le gare avranno una durata di sei inning senza limite di tempo.

c) Norme riguardanti il lanciatore

A queste norme non potranno essere concesse deroghe e la loro violazione comporterà automaticamente la perdita della gara e gli eventuali provvedimenti disciplinari.

I lanciatori, anche se utilizzati in campionati di categoria superiore, osserveranno le regole della categoria di appartenenza.

- 1) Qualunque giocatore italiano o straniero della squadra può lanciare.
- 2) Ogni lanciatore potrà lanciare al massimo quattro innings per partita. Anche un solo lancio viene conteggiato come un inning.
- 3) Il lanciatore sostituito o rimosso non potrà più lanciare nella stessa partita e nella stessa giornata, anche se ha effettuato un solo lancio, ma dovrà osservare un periodo di riposo di due giorni a cominciare dal giorno successivo in cui ha lanciato.
- 4) Al termine degli innings previsti tale lanciatore può essere schierato in altra posizione e presentarsi alla battuta nella stessa gara o in altra partita della stessa giornata ed anche nei giorni successivi senza però mai ricoprire il ruolo di lanciatore
- 5) In occasione delle fasi finali successive alla regular season disputate in concentrazione su una o due giornate il lanciatore potrà lanciare sempre per un massimo di quattro inning ma anche su piu' partite

Norme riguardanti il ricevitore (A partire dal 2007)

A queste norme non potranno essere concesse deroghe e la loro violazione comporterà automaticamente la perdita della gara e gli eventuali provvedimenti disciplinari.

I ricevitori anche se utilizzati in deroga in campionati di categoria superiore, osserveranno le regole della categoria di appartenenza.

Qualunque giocatore italiano o straniero della squadra può ricevere.

Ogni ricevitore potrà ricevere al massimo quattro innings per partita. Anche un solo lancio viene conteggiato come un inning.

Al termine degli innings previsti tale ricevitore può essere schierato in campo in qualunque altra posizione ad esclusione del ruolo di lanciatore.

N.B.: Il mancato rispetto di quanto stabilito dalle predette norme prevede: la perdita della gara, la diffida per il presidente della società e nei confronti del manager la squalifica per due giornate di gara (I infrazione), per quattro giornate di gara (II infrazione), per un anno (III infrazione).

L'accertamento può avvenire d'ufficio entro 30 giorni dallo svolgimento della gara oppure tramite riserva scritta di parte nei modi e tempi previsti.

17.3 Categoria CADETTI BASEBALL

a) Fasce di età

Atleti di 15 e 16 anni.

L'anno si intende compiuto nell'anno solare di riferimento.

Gli atleti di questa categoria possono svolgere attività nella categoria Under 21 e Seniores rimanendo comunque soggetti alle limitazioni previste per la categoria Cadetti.

b) Durata delle partite

Le partite avranno la durata di 7 innings, senza interruzione per manifesta inferiorità, rispettando, però, la limitazione massima delle due ore; in caso di parità si dovranno giocare le necessarie riprese supplementari.

Nel momento in cui scadono le due ore l'arbitro dovrà comunque permettere la continuazione della gara per il tempo necessario al completamento di un inning del quale sia già stata iniziata la prima metà e il cui proseguimento possa cambiare il risultato, vittoria o sconfitta, della gara stessa

Una mezza ripresa avrà termine quando:

1. La squadra in difesa avrà completato tre eliminazioni oppure:
2. La squadra in attacco avrà segnato sei punti

In occasione delle fasi finali, successive alla Regular Season, le gare avranno una durata di sette innings senza limite di tempo.

c) Norme riguardanti il lanciatore

A queste norme non potranno essere concesse deroghe e la loro violazione comporterà automaticamente la perdita della gara e gli eventuali provvedimenti disciplinari.

I lanciatori, anche se utilizzati in campionati di categoria superiore, osserveranno le regole della categoria di appartenenza

1. Qualunque giocatore italiano o straniero della squadra può lanciare.
2. Ogni lanciatore potrà lanciare al massimo cinque innings per partita. Anche un solo lancio viene conteggiato come un inning
3. Il lanciatore sostituito o rimosso non potrà più lanciare nella stessa partita e nella stessa giornata, anche se ha effettuato un solo lancio, ma dovrà osservare un periodo di riposo di due giorni a cominciare dal giorno successivo in cui ha lanciato.
4. Al termine degli innings previsti tale lanciatore può essere schierato in altra posizione e presentarsi alla battuta nella stessa gara o in altra partita della stessa giornata ed anche nei giorni successivi senza però mai ricoprire il ruolo di lanciatore.
5. In occasione delle fasi finali successive alla regular season disputate in concentrazione su una o due giornate il lanciatore potrà lanciare sempre per un massimo di cinque inning ma anche su piu' partite

N.B.: Il mancato rispetto di quanto stabilito dalle predette norme prevede: la perdita della gara, la diffida per il presidente della società e nei confronti del manager la squalifica per due giornate di gara (I infrazione), per quattro giornate di gara (II infrazione), per un anno (III infrazione).

L'accertamento può avvenire d'ufficio entro 30 giorni dallo svolgimento della gara oppure tramite riserva scritta di parte nei modi e tempi previsti.

17.4 Categoria Under 21 BASEBALL

Il Campionato prevede due livelli:

- Campionato Nazionale Under 21 riservato alle Società di Serie A1 e A2
- Campionato Regionale Under 21 aperto a tutte le altre Società

In caso di rinuncia al Campionato Nazionale da parte di Società di Serie A1 e A2, le stesse saranno sanzionate con un'ammenda pari

a € 4.000,00.

L'organizzazione del Campionato Nazionale sarà curata dalla C.O.G. e Giudice di competenza sarà il Giudice Unico di Categoria Serie B.

a) Fasce di età

Atleti di 17, 18, 19, 20 e 21 anni

L'anno si intende compiuto nell'anno solare di riferimento.

Gli atleti della categoria Under 21 possono svolgere anche attività nei campionati Seniores rimanendo comunque soggetti alle limitazioni previste per la categoria Under 21.

b) Disposizioni particolari

1. Le partite avranno la durata di 9 innings, si applica la manifesta inferiorità al 5° inning per una differenza di 15 punti o al 7° inning per una differenza di 10 punti. Non sono consentite deroghe.
2. sono obbligatorie le mazze di legno
3. è consentito nel Campionato Nazionale l'utilizzo di tre atleti di 22 e 23 anni, impiegabili anche nel ruolo di lanciatore, nel Campionato Regionale potranno essere utilizzati a seguito di delibera del Consiglio Regionale, da rimettere alla Segreteria Generale, entro il 31 marzo, e ratificata dal Consiglio Federale. A partire dal Campionato 2007 non sarà consentito l'utilizzo di atleti under 23
4. A partire dal 2008 il campionato nazionale si svolgerà nelle giornate di sabato o domenica

c) Norme riguardanti il lanciatore

A queste norme non potranno essere concesse deroghe e la loro violazione comporterà automaticamente la perdita della gara e gli eventuali provvedimenti disciplinari.

I lanciatori, anche se utilizzati in campionati di categoria superiore, osserveranno le regole della categoria di appartenenza

- 1) I giocatori stranieri non possono lanciare.
- 2) Ogni lanciatore juniores (17-18-19 anni) potrà lanciare al massimo sette innings per partita. Anche un solo lancio viene conteggiato come un inning. I lanciatori di 20 e 21 anni e i fuori quota possono essere utilizzati liberamente
- 3) Il lanciatore sostituito o rimosso non potrà più lanciare nella stessa partita e nella stessa giornata, anche se ha effettuato un solo lancio, ma dovrà osservare un periodo di riposo di due giorni se ha lanciato da uno a cinque innings (fino al 2005 erano quattro), tre giorni se ha lanciato più di cinque innings (fino al 2005 erano quattro) a cominciare dal giorno successivo in cui ha lanciato.
- 4) Al termine degli innings previsti tale lanciatore può essere schierato in altra posizione e presentarsi alla battuta nella stessa gara o in altra partita della stessa giornata ed anche nei giorni successivi senza però mai ricoprire il ruolo di lanciatore.
- 5) In occasione delle fasi finali successive alla regular season disputate in concentrazione su una o due giornate il lanciatore potrà lanciare sempre per un massimo di sette inning ma anche su più partite

N.B.: Il mancato rispetto di quanto stabilito dalle predette norme prevede: la perdita della gara, la diffida per il presidente della società e nei confronti del manager la squalifica per due giornate di gara (I infrazione), per quattro giornate di gara (II infrazione), per un anno (III infrazione).

L'accertamento può avvenire d'ufficio entro 30 giorni dallo svolgimento della gara oppure tramite riserva scritta di parte nei modi e tempi previsti.

17.5 Categoria RAGAZZE SOFTBALL

a) Fasce di età

Ragazze di 10, 11 e 12 anni. Possono giocare, anche se sconsigliato, le ragazze di 9 anni.

L'anno si intende compiuto nell'anno solare di riferimento.

L'ultimo anno della categoria può svolgere attività nella categoria superiore.

E' consentita la partecipazione alla regular season e alle fasi finali di squadre miste con l'unica limitazione della lanciatrix che dovrà essere una ragazza. Le partite verranno giocate con le regole del Softball.

b) Durata delle partite

Le partite avranno la durata di 5 innings, senza interruzione per manifesta inferiorità, rispettando, però, la limitazione massima delle due ore; in caso di parità si dovranno giocare le necessarie riprese supplementari.

Nel momento in cui scadono le due ore l'arbitro dovrà comunque permettere la continuazione della gara per il tempo necessario al completamento di un inning del quale sia già stata iniziata la prima metà e il cui proseguimento possa cambiare il risultato, vittoria o sconfitta, della gara stessa

Una mezza ripresa avrà termine quando:

1. La squadra in difesa avrà completato tre eliminazioni oppure:
2. La squadra in attacco avrà segnato quattro punti

In occasione delle fasi finali, successive alla Regular Season, le gare avranno una durata di cinque inning senza limite di tempo.

c) Norme riguardanti le lanciatrix

A queste norme non potranno essere concesse deroghe e la loro violazione comporterà automaticamente la perdita della gara e gli eventuali provvedimenti disciplinari.

- 1) Qualunque giocatrice italiana o straniera della squadra può lanciare.
- 2) Ogni lanciatrix potrà lanciare al massimo tre innings per partita. Anche un solo lancio è conteggiato come un inning.
- 3) Al termine degli innings previsti tale lanciatrix può essere schierata in altra posizione
- 4) In caso di parità la lanciatrix può lanciare per altre 6 eliminazioni.
- 5) In caso di più partite nella stessa giornata, fermo restando quanto stabilito dal punto 2) una lanciatrix potrà lanciare, in ogni caso, per non più di 5 inning complessivi giornalieri, anche se in diverse categorie. Ma sempre col limite di tre inning per partita

N.B.: Il mancato rispetto in una gara della norma c) comma 2) comporta la perdita della gara stessa.

La distanza della pedana di lancio per la categoria Ragazze rimane fissata a metri 10,67

17.6 Categoria CADETTE SOFTBALL

a) Fasce di età

Atlete di 13, 14 e 15 anni.

L'anno si intende compiuto nell'anno solare di riferimento.

Gli ultimi due anni della categoria possono svolgere attività nella categoria superiore e nei campionati senior.

b) Durata delle partite

Le partite avranno la durata di 6 innings, senza interruzione per manifesta inferiorità, rispettando, però, la limitazione massima delle due ore; in caso di parità si dovranno giocare le necessarie riprese supplementari.

Nel momento in cui scadono le due ore l'arbitro dovrà comunque permettere la continuazione della gara per il tempo necessario al completamento di un inning del quale sia già stata iniziata la prima metà e il cui proseguimento possa cambiare il risultato, vittoria o sconfitta, della gara stessa

Una mezza ripresa avrà termine quando:

1. La squadra in difesa avrà completato tre eliminazioni oppure:
2. La squadra in attacco avrà segnato quattro punti

In occasione delle fasi finali, successive alla Regular Season, le gare avranno una durata di sei inning senza limite di tempo.

c) Norme riguardanti le lanciatrici

A queste norme non potranno essere concesse deroghe e la loro violazione comporterà automaticamente la perdita della gara e gli eventuali provvedimenti disciplinari.

1. Le giocatrici straniere non possono lanciare
2. Ogni lanciatrice potrà lanciare al massimo quattro innings per partita. Anche un solo lancio viene conteggiato come un inning.
3. Al termine degli innings previsti tale lanciatrice può essere schierata in altra posizione
4. In caso di parità può lanciare per altre 6 eliminazioni.
5. In caso di più partite nella stessa giornata, fermo restando quanto stabilito al punto 1. una lanciatrice potrà lanciare in ogni caso, per non più di 5 inning complessivi giornalieri, anche se in diverse categorie. Ma sempre col limite di quattro inning per partita.

N.B.: Il mancato rispetto in una gara della norma c) comma 1) e comma 2) comporta la perdita della gara stessa.

La distanza della pedana di lancio per la categoria Cadette rimane fissata a metri 12.19

17.7 Categoria JUNIORES SOFTBALL

a) Fasce di età

Atlete di 16, 17, 18 e 19 anni.

L'anno si intende compiuto nell'anno solare di riferimento

b) Durata delle partite

Le partite avranno la durata di 7 innings rispettando, però, la limitazione massima delle due ore; in caso di parità si dovranno giocare le necessarie riprese supplementari.

Si applica la interruzione per manifesta inferiorità al 5° inning per una differenza di 10 punti.

Nel momento in cui scadono le due ore l'arbitro dovrà comunque permettere la continuazione della gara per il tempo necessario al completamento di un inning del quale sia già stata iniziata la prima metà e il cui proseguimento possa cambiare il risultato, vittoria o sconfitta, della gara stessa.

In occasione delle fasi finali, successive alla Regular Season, le gare avranno una durata di sette inning senza limite di tempo.

c) Norme riguardanti le lanciatrici

A queste norme non potranno essere concesse deroghe e la loro violazione comporterà automaticamente la perdita della gara e gli eventuali provvedimenti disciplinari.

Le lanciatrici di 14 e 15 anni, se utilizzate in campionati di categoria superiore osserveranno, per quanto riguarda il numero di lanci, le regole della categoria di appartenenza.

1. Le giocatrici straniere non possono lanciare
2. Ogni lanciatrice, di età juniores, potrà lanciare al massimo cinque innings per partita. Anche un solo lancio viene conteggiato come un inning. Fa eccezione l'uso di lanciatrici juniores nei campionati A1 – A2 – B e C in tal caso le stesse potranno lanciare secondo le regole della categoria seniores
3. Al termine degli innings previsti tale lanciatrice può essere schierata in altra posizione
4. In caso di parità può lanciare per altre 6 eliminazioni.
5. In caso di più partite nella stessa giornata, fermo restando quanto stabilito al punto 1. una lanciatrice potrà lanciare in ogni caso, per non più di 7 inning complessivi giornalieri, anche se in diverse categorie. Ma sempre col limite di cinque inning per partita

N.B.: Il mancato rispetto in una gara della norma c) comma 1) e comma 2) comporta la perdita della gara stessa.

La distanza della pedana di lancio per la categoria juniores rimane fissata a metri 12.19

REGOLE 2006 PER L'ATTIVITA' GIOVANILE

BASEBALL

SOFTBALL

		Under 21	Cadetti	Allievi	Ragazzi	juniores	Cadette	Ragazze
Anni (1)		17-18-19-20-21	15-16	13-14	10-11-12	16-17-18-19	13-14-15	10-11-12
MISURE	casa base fine del foul sinistro	mt. 95	mt. 95	mt. 76,2	mt.61 (2)	mt. 67,06	mt. 67,06	mt. 67,06
	casa base all'esterno centro	mt. 115	mt. 115	mt. 96	mt.61 (2)	mt. 67,06	mt. 67,06	mt. 67,06
	casa base fine del foul destro	mt. 95	mt. 95	mt. 76,2	mt.61 (2)	mt. 67,06	mt. 67,06	mt. 67,06
	Distanza tra le basi	mt. 27,43	mt. 27,43	mt.24,38	mt.18,29	mt.18,29	mt.18,29	mt.18,29
	Distanza monte lanciatore e casa base	mt. 18,44	mt. 18,44	mt.16,46	mt.14,03	mt. 12,19	mt. 12,19	mt.10,67
Durata incontri	Regular season Inning o	9	7	6	6	7	6	5
	Tempo ore		2 ore	2 ore	2 ore	2 ore	2 ore	2 ore
	Fasi finali inning	9	7	6	6	7	6	5
Manifesta	5° inning	15 punti				5°inning		
	7° inning	10 punti				10 punti		
Punti per mezza ripresa			6	5	4		4	4
Regolamentare per pioggia	Inning o tempo/ore)	5°	1 e trenta	1 e trenta	1 e trenta		1 e trenta	1 e trenta
Inning max per lanciatore per gara		7 (4)	5	4	3	5	4	3
Riposo minimo per lanciatore	Dal giorno successivo alla gara	2 o 3 (5)	2	2	2			
Lanciatore straniero					si			
mazze	Lunghezza massima				cm 83,82			
	Diametro massimo				cm 5,71			
Deroghe (3)								

18. DISPOSIZIONI PER CAMPI DA GIOCO E RELATIVE ATTREZZATURE

- (1) Gli atleti dell'ultimo anno possono giocare nella categoria superiore.
 Nella categoria ragazzi/e sono ammessi/e, anche se sconsigliato, gli atleti di 9 anni.
 Le atlete della categoria cadette di 15 anni possono lanciare nei campionati seniores ma seguono le regole della categoria di appartenenza.
 Le atlete della categoria Under 21 possono lanciare nei campionati seniores.
 Gli atleti della categoria cadetti possono svolgere anche attività nella categoria Under 21 e seniores rimanendo comunque soggetti alle limitazioni previste per la categoria cadetti.
 Gli atleti della categoria Under 21 possono svolgere anche attività nei campionati seniores rimanendo comunque soggetti alle limitazioni previste per la categoria Under 21.
- (2) per la categoria ragazzi sono preferibili le seguenti misure 61-67-61 , da casa base a back stop mt. 9,14
- (3) a livello regionale sono consentite deroghe con l'eccezione del limite per l'utilizzo dei lanciatori; le squadre che giocano con le deroghe non possono prendere parte alle fasi finali
- (4) 7 inning se lanciatore juniores (17-18-19 anni)
- (5) 2 giorni da 1 a 5 inning – 3 giorni oltre i 5 inning

18.1 DISPOSIZIONI PER CAMPI DA GIOCO E RELATIVE ATTREZZATURE SERIE A1 - A2 - B - C1 e C2 DI BASEBALL

Vedi sito federale www.fibs.it per gli schemi grafici.

a) Misure minime dei terreni da gioco

- da casa base alla recinzione del foul sinistro	metri 95
- da casa base all'esterno centro	metri 115
- da casa base alla recinzione del foul destro	metri 95

Sono però raccomandate le misure definite preferibili dal regolamento Tecnico Baseball che sono rispettivamente:

- da casa base alla recinzione del foul sinistro	metri 98
- da casa base all'esterno centro	metri 122
- da casa base alla recinzione del foul destro	metri 98

Queste misure rendono possibile anche l'attività internazionale a tutti i livelli di manifestazione.

Il Consiglio Federale, pur prevedendo le misure ottimali anche per la Serie C2, considerando che molte Società non hanno la disponibilità di campi con dette misure, autorizza l'Organo competente ad omologare le strutture disponibili, indicando però come limite minimo, superabile solo in casi eccezionali – attività sui campi di calcio, rugby ecc. – i metri 76,20 indicati dal R.T.G.

Il mancato rispetto di tale disposizione porta all'esclusione dalla Serie A.

b) Livelli di illuminazione dei terreni da gioco

Serie A1 e A2

▪ Orizzontali	Campo interno	1200 lux
	Campo esterno	1000 lux
▪ Verticali	Campo interno	1200 lux
	Campo esterno	1000 lux

I livelli di illuminazione richiesti sono i minimi necessari per permettere sia un corretto svolgimento delle gare in notturna che le riprese televisive a colori così come richiesto dai network nazionali.

Il C.F. valuterà l'opportunità di escludere tali terreni di gioco dalle riprese TV.

L'altezza minima delle torri porta fari per l'illuminazione del terreno da gioco deve essere di metri 30 fuori terra, esclusa la piattaforma e le strutture porta fari; le uniche deroghe possibili riguardano impianti costruiti prima della uscita della presente normativa.

Il mancato rispetto di tale disposizione porta all'esclusione dalla Serie A.

Le Società di Serie A2 potranno giocare su impianti sprovvisti di illuminazione previa autorizzazione concessa dal Consiglio Federale e con il pagamento di una tassa di € 1.500,00.

c) Tribune e servizi (Serie A1 – A2 –B)

I campi da gioco devono essere dotati di una tribuna avente la capienza minima di 1000 posti a sedere per la Serie A, 300 per la Serie B, e regolarmente dotati di servizi per il pubblico in buone condizioni igieniche.

La mancata osservanza di tale disposizione deve essere segnalata al G.U.S./G.U.C., a cura degli Ufficiali di Gara, e comporta, per ogni singola gara, l'ammenda sino a € 1.000,00

d) Spogliatoi per giocatori ed Arbitri

I campi da gioco devono essere dotati di spogliatoi e docce in buone condizioni igieniche per gli Ufficiali di Gara e per la squadra ospite - per almeno 30 persone nella Serie A1 – A2 –B.

Tali spogliatoi e docce devono essere di sufficiente ampiezza ed il passaggio dagli spogliatoi al campo da gioco deve essere, in ogni caso, protetto dal contatto con il pubblico.

La mancata osservanza di tale disposizione, da parte delle squadre partecipanti ai Campionati Serie A1, A2 e B, deve essere segnalata al G.U.S./G.U.C., a cura degli Ufficiali di Gara, e comporta, per ogni singola gara, l'ammenda sino a € 1.000,00.

e) Tabellone segnapunti

Il tabellone segnapunti deve avere le dimensioni minime di almeno m. 6 x 2 con indicazione del punteggio degli innings, strikes, balls ed eliminati; sono raccomandate misure maggiori che permettano migliore visibilità.

Le lettere ed i numeri devono avere una altezza minima di cm. 40. Il fondo del tabellone deve essere realizzato in nero o blu scuro e le lettere ed i numeri in colore bianco o giallo o arancione.

Il tabellone deve essere posto in opera nella zona dei fuori campo, spostato di circa metri 20 rispetto all'asse casa base - monte del lanciatore - seconda base - esterno centro.

Se il campo non è da baseball e in conseguenza le norme previste sono difficili da rispettare il tabellone può avere dimensioni e posizione diversa purché sempre visibile e leggibile da giocatori e pubblico.

Per la Serie A1, A2 e B, la mancata osservanza di tale disposizione deve essere segnalata al G.U.S./G.U.C., a cura degli Ufficiali di Gara, e comporta, per ogni singola gara, l'ammenda sino a € 500,00.

f) Monti per lanciatori di rilievo

Si consiglia la costruzione di due "bull-pen" in posizione idonea, ognuno completo di un monte doppio con corrispondenti "case-basi", in modo da permettere il riscaldamento contemporaneo di due lanciatori di rilievo per ognuna delle due squadre in campo.

In subordine si consiglia la costruzione di due monti, uno sul foul destro e uno sul foul sinistro, in zona defilata, sempre per permettere il riscaldamento dei lanciatori di rilievo.

g) Basi

Prima dell'inizio di ciascuna partita le basi devono essere debitamente pulite e tinteggiate in modo da risultare ben riconoscibili dal terreno di gioco.

La mancata osservanza di tale disposizione deve essere segnalata al G.U.S./G.U.C., a cura degli Ufficiali di Gara e comporta, per ogni singola gara le seguenti ammende: sino a € 103,00 per la Serie A1, sino a € 77,00 per la Serie A2, sino a € 52,00 per la Serie B, sino a € 51,00 per la Serie C1 e sino a € 25,00 per la Serie C2.

h) Indicazioni sul fondo del campo delle linee di foul

Devono essere posti in opera, sul limitare del fondo campo, al termine della linea di foul, due pali alti almeno 6 metri colorati di tinte contrastanti con il colore bianco delle palle da gioco, sono consigliabili pali alti 12 metri.

La mancata osservanza di tale disposizione deve essere segnalata al G.U.S./G.U.C., a cura degli Ufficiali di Gara e comporta, per ogni singola gara le seguenti ammende: sino a € 103,00 per la Serie A1, sino a € 77,00 per la Serie A2, sino a € 52,00 per la Serie B, sino a € 51,00 per la Serie C1 e sino a € 25,00 per la Serie C2.

i) Protezione del terreno di gioco

Il terreno di gioco deve essere protetto dal pubblico da una rete o muro avente altezza minima di m. 2,20.

Il mancato rispetto di tale disposizione porta all'esclusione dalla Serie A.

Per le altre Serie la mancata osservanza di tale disposizione deve essere segnalata al G.U.C. a cura degli Ufficiali di Gara e comporta, per ogni singola gara, l'ammenda sino a € 1.000,00.

l) Recinzione o muro dietro casa base (Serie A1 – A2 –B)

La recinzione o muro dietro casa base deve essere attrezzata in modo tale da evitare il rimbalzo violento della palla da baseball in gioco.

La mancata osservanza di tale disposizione deve essere segnalata al G.U.S./G.U.C., a cura degli Ufficiali di Gara e comporta, per ogni singola gara le seguenti ammende: sino a € 103,00 per la Serie A1, sino a € 77,00 per la Serie A2, sino a € 52,00 per la Serie B, sino a € 51,00 per la Serie C1 e sino a € 25,00 per la Serie C2.

m) Postazione telefonica (Serie A1 e A2)

Ogni campo deve avere una postazione telefonica a disposizione dell'Addetto Stampa federale e dei suoi collaboratori (con linea ADSL per la Serie A1), la stessa postazione potrà essere utilizzata dal classificatore ufficiale per comunicare con il C.N.C quanto di sua competenza.

La mancata osservanza di tale disposizione deve essere segnalata al G.U.S., a cura degli Ufficiali di Gara e comporta, per ogni singola gara le seguenti ammende: sino a € 103,00 per la Serie A1 e sino a € 77,00 per la Serie A2.

n) Sistemazione Classificatore Ufficiale

Le Società devono mettere a disposizione del Classificatore una postazione con sufficiente spazio per ospitarli nel numero previsto e dotata di attrezzature adeguate come tavoli, sedie e quanto altro necessario.

Tale postazione deve essere protetta dal pubblico, coperta e con visibilità sull'intero terreno di gioco, ed inoltre deve possibilmente essere a contatto con l'addetto al tabellone segnapunti

La mancata osservanza di tale disposizione deve essere segnalata al G.U.S./G.U.C., a cura degli Ufficiali di Gara e comporta, per ogni singola gara le seguenti ammende: sino a € 103,00 per la Serie A1, sino a € 77,00 per la Serie A2 e sino a € 52,00 per la Serie B.

o) Facsimile sul campo (Serie A1 – A2)

Ogni campo inoltre dovrà avere a disposizione degli Ufficiali di Gara, a fine gara, un fax in una sala riservata, meglio se nello spogliatoio degli Arbitri, per permettere la sollecita spedizione dei "referti" agli Organi Competenti, e dei "Ruolini" ai Centri Raccolta Dati del Comitato Nazionale Classificatori.

La mancata osservanza di tale disposizione deve essere segnalata al G.U.S., a cura degli Ufficiali di Gara e comporta, per ogni singola gara le seguenti ammende: sino a € 103,00 per la Serie A1 e sino a € 77,00 per la Serie A2.

p) Sala Antidoping

Per l'effettuazione dei controlli anti-doping, le Società sono tenute a mettere a disposizione un apposito locale, possibilmente vicino agli spogliatoi degli atleti, nel quale devono essere espletate le operazioni di controllo previste; il locale deve essere idoneo allo scopo, dotato di gabinetto e doccia, di un tavolo e sedie e fornito di acqua minerale ed almeno due tipi di bibite analcoliche diverse, gasate e non gasate.

q) Bandiera

Su ogni campo dove si disputa una partita di Campionato di Serie A1 – A2 è consigliata l'esposizione della bandiera italiana.

**18. 2 DISPOSIZIONI PER CAMPI DA GIOCO E RELATIVE ATTREZZATURE
SERIE A1 - A2 – B DI SOFTBALL**

Vedi sito federale www.fibs.it per gli schemi grafici.

a) Misure minime dei terreni da gioco

Ricordando che la I.S.F. ha modificato la lunghezza del campo da mt. 61 a mt. 67.06 si fa presente che i campi da Softball, tutelati i diritti acquisiti da alcune Società aventi campi di misure inadeguate ai quali l'organismo competente concederà l'omologazione – fermo restando l'obbligo di adeguare le strutture in tempi brevi, dovranno avere le seguenti misure:

- da casa base alla fine del foul sinistro	metri 67.06
- da casa base all'esterno centro	metri 67.06
- da casa base alla fine del foul destro	metri 67.06

Il Consiglio Federale potrà permettere deroghe in Serie A solamente ai campi di Società che avranno in atto la costruzione di un nuovo campo o la regolamentazione del vecchio; in nessun altro caso saranno concesse deroghe.

La mancata osservanza di tale disposizione porta all'esclusione dalla Serie A.

Per i Campionati Seniores il monte di lancio deve essere posto a mt. 13.11.

b) Livelli di illuminazione dei terreni da gioco Serie A1 e A2

- Orizzontali	Campo interno	600 lux
	Campo esterno	450 lux
- Verticali	Campo interno	600 lux
	Campo esterno	450 lux

L'altezza minima delle torri porta fari per l'illuminazione del terreno da gioco deve essere di metri 18 fuori terra, esclusa la piattaforma o le strutture porta fari.

Il campo illuminato è obbligatorio per le Società di Serie "A1".

La mancata osservanza di tale disposizione porta all'esclusione dalla Serie A.

c) Tribune e servizi

I campi da gioco devono essere dotati di una tribuna avente la capienza minima di 200 posti a sedere e regolarmente dotati di servizi per il pubblico in buone condizioni igieniche.

La mancata osservanza di tale disposizione deve essere segnalata al G.U.S./G.U.C., a cura degli Ufficiali di Gara, e comporta, per ogni singola gara, l'ammenda sino a € 500,00.

d) Spogliatoi per giocatori e Arbitri

I campi da gioco devono essere dotati di spogliatoi e docce in buone condizioni igieniche per la squadra ospite e per gli U.d.G.

Tali spogliatoi e docce devono essere di sufficiente ampiezza ed il passaggio dagli spogliatoi al campo da gioco deve essere, in ogni caso, protetto dal contatto con il pubblico.

La mancata osservanza di tale disposizione deve essere segnalata al G.U.S./G.U.C., a cura degli Ufficiali di Gara, e comporta, per ogni singola gara, l'ammenda sino a € 500,00.

e) Tabellone segnapunti

Il tabellone segnapunti consigliato deve avere le dimensioni di almeno Mt. 6 x 2 con indicazione del punteggio degli innings, strikes, balls ed eliminati.

Le lettere ed i numeri devono avere una altezza minima di cm. 40.

Il fondo del tabellone deve essere realizzato in nero o blu scuro e le lettere ed i numeri in colore bianco o giallo o arancio.

Il tabellone deve essere posto in opera nella zona, del fuori campo spostato di circa Mt. 20 rispetto all'asse casa base - pedana del lanciatore - seconda base - esterno centro e ovviamente, funzionante durante le partite.

In ogni caso è obbligatorio un tabellone segnapunti posto in posizione ben visibile e comprensibile ai giocatori ed al pubblico.

La mancata osservanza di tale disposizione deve essere segnalata al G.U.S./G.U.C., a cura degli Ufficiali di Gara, e comporta, per ogni singola gara, l'ammenda sino a € 250,00.

f) Basi

Prima dell'inizio di ciascuna partita, le basi devono essere debitamente pulite e tinteggiate purché ben riconoscibili dal terreno di gioco.

La mancata osservanza di tale disposizione deve essere segnalata al G.U.S./G.U.C., a cura degli Ufficiali di Gara, e comporta, per ogni singola gara, l'ammenda sino a € 52,00.

g) Indicazioni sul fondo del campo delle linee di foul

Devono essere posti in opera, sul limitare del fondo campo, al termine della linea di foul, due pali alti almeno Mt. 4 colorati di tinte contrastanti con il colore giallo delle palle da gioco: sono consigliati pali alti 8 metri.

La mancata osservanza di tale disposizione deve essere segnalata al G.U.S. /G.U.C., a cura degli Ufficiali di Gara, e comporta, per ogni singola gara, l'ammenda sino a € 52,00.

h) Protezione del terreno di gioco

Il terreno di gioco deve essere protetto dal pubblico da una rete o muro avente altezza minima di Mt. 2,20 .

La mancata osservanza di tale disposizione porta all'esclusione dalla Serie A.

Per le altre Serie la mancata osservanza di tale disposizione deve essere segnalata al G.U.C. a cura degli Ufficiali di Gara e comporta, per ogni singola gara, l'ammenda sino a € 1.000,00

i) Postazione per i classificatori (Serie A1 – A2 – B)

Ogni campo deve avere una postazione per i classificatori provvista di sufficiente spazio per ospitarli nel numero previsto, dotata di attrezzature adeguate come tavoli, sedie e quanto altro necessario.

Tale postazione deve essere protetta dal pubblico, coperta e con visibilità sull'intero terreno di gioco, ed inoltre deve possibilmente essere a contatto con l'addetto al tabellone segnapunti.

La mancata osservanza di tale disposizione deve essere segnalata al G.U.S. /G.U.C., a cura degli Ufficiali di Gara, e comporta, per ogni singola gara, l'ammenda sino a € 52,00.

l) Collegamenti telefonici e facsimile sul campo (Serie A1 e A2)

Ogni campo deve avere un collegamento telefonico situato sul tavolo dello scorer ufficiale ed essere solo e soltanto a sua disposizione. Lo scorer ufficiale delle gare risponderà di questa esclusività.

Ogni campo inoltre deve avere a disposizione degli Ufficiali di Gara, a fine gara, un fax in una sala riservata, meglio se nello spogliatoio degli Arbitri, per permettere la sollecita spedizione dei "referti" agli Organi Competenti, e dei "Ruolini" ai Centri Raccolta Dati del Comitato Nazionale Classificatori.

La mancata osservanza di tale disposizione deve essere segnalata al G.U.S. /G.U.C., a cura degli Ufficiali di Gara, e comporta, per ogni singola gara, l'ammenda sino a € 52,00.

m) Sala Antidoping

Per l'effettuazione dei controlli anti-doping, le Società sono tenute a mettere a disposizione un apposito locale, possibilmente vicino agli spogliatoi degli atleti, nel quale devono essere espletate le operazioni di controllo previste; il locale deve essere idoneo allo scopo, dotato di gabinetto e doccia, di un tavolo e sedie e fornito di acqua minerale ed almeno due tipi di bibite analcoliche diverse, gasate e non gasate.

n) Bandiere

Su ogni campo dove si disputa una partita di Campionato di Serie A è consigliata l'esposizione della bandiera italiana.

18.3 DISPOSIZIONI PER CAMPI DA GIOCO E RELATIVE ATTREZZATURE

Categorie GIOVANILI BASEBALL E SOFTBALL

Vedi sito federale www.fibs.it per gli schemi grafici.

Il Consiglio Federale, pur indicando le misure ottimali per la categoria Under 21 Baseball, che ovviamente sono identiche a quelle delle serie superiori, considerando che la grande maggioranza delle Società che svolgono tali campionati non hanno campi di tali dimensioni, dà disposizioni all'organismo competente di omologare le strutture disponibili, indicando però come limite minimo, superabile solamente in casi eccezionali - attività sui campi di calcio, rugby, ecc. - i metri 76.20 indicati dal R.T.G.

a) Spogliatoi per Giocatori e Arbitri

I campi da gioco devono essere dotati di spogliatoio e docce per la squadra ospite e per gli Ufficiali di Gara.

b) Tabellone segnapunti

Il tabellone segnapunti deve essere posto in zona ben visibile ai giocatori e al pubblico e dare l'indicazione del punteggio degli innings, strikes, balls ed eliminati.

Le lettere ed i numeri devono avere dimensioni leggibili da giocatori e pubblico.

Il fondo del tabellone deve essere realizzato in nero o blu scuro e le lettere ed i numeri in colore bianco o giallo o arancione.

c) Monti per lanciatori di rilievo (Baseball)

Si consiglia la costruzione di due bull-pen, ognuno completo di un monte doppio con corrispondenti case-basi, per permettere il riscaldamento contemporaneo di due lanciatori di rilievo per ognuna delle due squadre in campo; in subordine si consiglia la costruzione di due monti, uno sul foul destro e uno sul foul sinistro, in zona. defilata, sempre per permettere un miglior riscaldamento dei lanciatori di rilievo.

d) Basi

Prima dell'inizio di ciascuna partita le basi devono essere debitamente pulite e tinteggiate in modo da risultare ben riconoscibili dal terreno di gioco.

e) Doppia base in prima (Softball)

L'uso della doppia base in prima è obbligatorio per i tutti i Campionati di softball secondo quanto riportato nel Regolamento Tecnico di Gioco del Softball Edizione 2002 (Reg. 2 -Sez. 4 lettera h punto 1).

In caso di mancato rispetto sarà applicata una sanzione, per ogni week-end o gara, pari a 25 € (categorie giovanili)

f) Indicazioni sul fondo del campo delle linee di foul

Devono essere posti in opera, sul limitare del fondo campo al termine della linea di foul, due pali alti almeno 6 metri colorati di tinte contrastanti: sono consigliati pali alti 12 metri (Baseball) e metri 8 (Softball).

g) Protezione del terreno di gioco

Il terreno di gioco deve essere protetto dal pubblico da una rete o muro avente altezza minima di Mt. 2,20 .

19. MINIBASEBALL / MINISOFTBALL

L'attività del minibaseball/softball è un'attività ufficiale della F.I.B.S. non a carattere agonistico ma di avviamento e di educazione al Baseball e Softball, per tale motivo è sconsigliato organizzare tornei con fasi di eliminazione per accedere a semifinali o finali, stilare classifiche ecc...

Si dovrà sempre e comunque enfatizzare l'aspetto ludico e in caso di premiazioni è opportuno che i premi siano uguali a tutte le squadre o per i singoli atleti.

Il Minibaseball/Minisoftball:

- È un gioco che ha come caratteristica principale quella di essere "non agonistico".
- Possono parteciparvi indifferentemente bambini e bambine dai sei ai dieci anni
- L'iscrizione può essere effettuata presso i Comitati Provinciali e/o Regionali
- L'iscrizione è gratuita, non è dovuta fideiussione e può essere effettuata nel corso di tutto l'anno sportivo nei tempi.
- Possono presentare domanda di iscrizione anche le scuole
- Il tesseramento degli atleti avrà un costo di 7 Euro relativo all'assicurazione supplementare ed all'assicurazione Sportass;
- la modulistica necessaria per l'iscrizione e il tesseramento degli atleti può essere reperita sul sito Internet: www.fibs.it o presso i Comitati Provinciali e Regionali ove dovrà essere restituita una volta compilata
- per l'attestazione dell'idoneità fisica sarà sufficiente un certificato di sana e robusta costituzione fisica rilasciata dal medico di base.
- L'organizzazione di tornei, campionati, concentramenti, è di competenza dei Comitati Provinciali e Regionali.
- Non è dovuta alcuna tassa gara.
- Non vi saranno classifiche e finali d'alcun tipo.
- La partecipazione all'attività del minibaseball/minisoftball non può essere sostitutiva alle categorie previste nella normativa "Obblighi per l'attività giovanile".

19. MINIBASEBALL / MINISOFTBALL

REGOLAMENTO MINIBASEBALL / MINISOFTBALL (6-7 anni)

Attrezzatura:

- Mazza preferibilmente in materiale gommoso oppure mazza tee ball in metallo
- Palla morbida tipo "Soft-core"
- Tee-ball
- Basi morbide e non fisse
-

Campo

- Distanza fra le basi = 15,39 metri
- Arco davanti casa-base = 3,8 metri
- Arco oltre il quale si schiera la difesa e che potrà essere sorpassato solo dopo che la palla è stata battuta = 11 metri
- Distanza consigliata per il fuoricampo = 30 metri

Obiettivo principale del gioco è imparare a battere una palla posta sul tee, correre sulle basi e comprendere la meccanica della difesa (tiro sulle basi, eliminazione forzata o per toccata, ecc) soprattutto far divertire i bambini/e

Regole consigliate

- Numero di giocatori per squadra: da 6 a 15
- Durata della partita: 1,5 ore (se una sola partita) o 1 ora (se più partite)
- Numero difensori: ogni squadra schiera uguale numero di difensori che si dispongono senza precisa posizione, ma occupando tutto il campo
- Ordine di battuta: in battuta si presentano uno alla volta tutti i componenti della squadra; se una squadra ha un numero inferiore di giocatori, continua a mandare i battitori fino al raggiungimento del numero dei giocatori dell'altra squadra. L'ultimo battitore prosegue la sua corsa fino a casa-base come se avesse battuto un fuoricampo
- Battuta: il battitore ha a disposizione 5 tentativi per colpire la palla sul tee
- Battuta buona: quando, all'interno delle righe di foul, supera l'arco di 3,8 metri
- Rubata: non esiste, si avanza solo su battuta
- Manager: possono disporsi in difesa per aiutare i bambini con suggerimenti.

Nota: le regole possono essere modificate dai due Manager di comune accordo per adattare le diverse esigenze

REGOLAMENTO MINIBASEBALL / MINISOFTBALL (8-10 anni)

Attrezzatura:

- Mazza "ragazzi" in metallo
- Palla morbida tipo "Soft-core"
- Tee-ball
- Basi morbide e non fisse

Campo

- Come categoria "ragazzi"

Obiettivo principale del gioco in questa fase è apprendere e migliorare la capacità di battere una palla in movimento. Per ottenere questo scopo, viene rovesciata la filosofia principale del baseball/softball: non i lanciatori che cercano di non far battere, ma il proprio Manager che cercherà di fare il contrario. Il Manager, per il lancio, si posizionerà a suo piacere lanciando da sopra o da sotto, dalla distanza preferita; all'occorrenza potrà ricorrere al tee per facilitare il compito del battitore più inesperto. Altro obiettivo è quello di migliorare la corsa sulle basi e la meccanica della difesa (tiro sulle basi, eliminazione forzata o per toccata, ecc) soprattutto far divertire i bambini/e

Regole consigliate

- Numero di giocatori per squadra: da 6 a 10; tutti i giocatori della squadra dovranno giocare sia in difesa che in attacco; esempio: se c'è una squadra di 15 giocatori, 10 stanno in difesa, poi si presentano in attacco e se il terzo out avviene al sesto giocatore la squadra disporrà la difesa successiva partendo dal settimo giocatore. In questo modo tutti giocano.
- Difesa: è consigliabile che i giocatori in difesa varino di ruolo il più possibile.
- Cambio di campo: dopo tre out o all'ultimo battitore. Dopo 4 strikes il battitore è eliminato. Non esiste la base per balls
- Ordine di battuta: in battuta si presentano, uno alla volta, tutti i componenti della squadra. L'ultimo battitore prosegue la sua corsa fino a casa-base, portando a casa i propri compagni, a meno che non venga eliminato prima. In questo caso i punti di questa azione non sono validi (come fosse il 3° out).
- Rubata: non esiste, si avanza solo su battuta.

Nota: le regole possono essere modificate dai due Manager di comune accordo per adattare le diverse esigenze

MAZZE APPROVATE DALLA FIBS PER LE COMPETIZIONI UFFICIALI

Adirondack (Rawlings)	Nike
Barnstable Bats	NTB Greenville, Inc.
Big G Game (fornely KC Slammer)	Old Hickory Bat Company
Brett Bros. Bat Company (Fonnerly TriDiamond)	Sam Bat (Original Maple Bat Corp.) . Seller
Bull City Bats (Durham Bulls Baseball Club)	SSK
Carolina Clubs	Sticks by Stan
Cooperstown Bat Co	Texas Timber
Diamond Clubs, luc.	Tom Cat
Easton (fonnerly Stix)	Where it all Began Bat Co.
Georgia Fine Bats	Worth
Glomar	Yardstick (Duch Craftsman Bat Co.)
Hoorsier	YoungBatCo.
Jersey Sticks	Valstrona Small 32"
Louisville	Valstrona Medium 33"
Mason DixonBat Company	Valstrona Big 34"
Mighty (fomlerly KG Bat Co.)	Valstrona Big 34
Mizuno	

Mazze composite consentite per il 2006

<u>Company</u>	<u>Model</u>	<u>Bat Type</u>
Anderson Brifges	200, 210, 220 or 230	Wood bat with fibreglass composite Wrap 18" on handle
Baum Bat	AAA Pro Model	Composite bat with wood veneer
Brett Bros. Bat Company	Stealth (MI 10) or Bomber (C21)	Wood laminate with wood strips running from handle to the barrel end
Louisville Slugger	MIIC, C271 or P7	Wood bat with fibreglass Composite Wrap
Young Bat Company	360 WOOD	Wood laminate with wood strips running from handle to the barrel end
Easton Superstix	M271 M 110	Composite handle wrap

Le mazze composite non potranno essere utilizzate nel Campionato di Serie A1 Baseball

PER LE SOCIETA' SPORTIVE (NUOVO MODULO)

Fac-simile di lettera di trasmissione alla federazione di appartenenza per le richieste di visto.

Alla Federazione Italiana Baseball Softball

Alla Federazione Italiana Baseball Softball

Al Sig. _____

e, p.c. **Alla Questura di** _____
Ufficio Stranieri

OGGETTO: Richiesta di visto per "lavoro Subordinato/Sport"

La Società
Intende avvalersi per il periodo
dell'opera del Sig.
nato a il nazionalità
in qualità di (tecnico, atleta, ecc.)

- a titolo **professionistico** (come da contratto depositato);
- a titolo **dilettantistico** (come da idonea documentazione prodotta dalla Società sportiva attestante la disponibilità di mezzi di sussistenza sufficienti sia per la durata del soggiorno sia per il rientro nel Paese di provenienza).

A seguito di tale collaborazione il Sig.
dovrà spostarsi in diverse località italiane ed estere per partecipare agli allenamenti e gare della nostra Società.

Si chiede, pertanto, un visto per "lavoro Subordinato/Sport" con reingressi multipli per il periodo suindicato.

La Società si impegna a garantire tutte le spese di mantenimento per il Sig.
..... che risiederà durante il proprio soggiorno in Italia a Via
..... n°

La Società garantisce sulla buone qualità morali del cittadino straniero
.....

Si prega di interessare, per il rilascio del visto per "lavoro Subordinato/Sport" la Rappresentanza Diplomatica italiana di:

.....
(indicare città e nazione)

Si ringrazia per la cortese collaborazione e si inviano distinti saluti. (facsimile)

In relazione alla richiesta di visto per "lavoro subordinato/sport" in favore del
Sig.

....., il sottoscritto Presidente della Società attesta la propria
disponibilità di mezzi di sussistenza sufficienti sia per la durata del suo soggiorno sia per il rientro nel paese di provenienza.

In fede,

..... li

(Il Presidente)
(nome e cognome e firma per esteso)

(la presente dichiarazione deve essere inviata alla Federazione unitamente alla richiesta di visto per "lavoro subordinato/sport")

DICHIARAZIONE DI ASSENSO DELL'ATLETA
(Declaration)
(Declaracion de aprobacion)

Il sottoscritto _____ nato a _____ il _____
The undersigned/ El firmado born in /nascido en _____ on/el

cittadinanza _____ passaporto n° _____ rilasciato _____
citizenship/ciudadania passport number/numero del pasaporte released in/soldato en

a _____ il _____
on/el

dichiara il proprio assenso, per essere tesserato, per la Società
Declares his/her own assent to be enrolled for the society/declama su aprobacion para ser matriculados para sociedad

In fede,

Firma _____

